青島民報

（郵政總局特准掛號認為新聞紙類）

第一〇七九號

今日出兩大張

登記證 中宣會中字七九九 內政部警字六三〇

本報價目

本埠：零售每份大洋五分，每月大洋壹元正，半年大洋五元五角，全年大洋十元正

外埠：每月大洋一元一角五分，半年大洋六元四角，全年大洋十二元八角

廣告刊費

（新聞欄）每行五號十三字每（日三行三天起碼）每行洋一元

（封面）每行五號字六十字每（日三行三天起碼）每行洋二元

（普通）每日五十字三日起碼（每日洋一元）

（長期）備有詳章承索即奉

社長楊興勤 副社長王景西

總編輯杜宇 經理周興庫

社址：青島福建路三十八號

電話：二七八三 電報掛號：一〇[illegible]三 郵政信箱：一八二號

青島啟明印刷所代印

有房屋出租者注意

謹啓者本行經租部現與中國旅行社訂約合作辦理招待夏季各埠來青避暑中外旅客（各埠人士向中國旅行社接洽預定房屋者踵接不絕）本行原有經租各處房屋或已經租出或地點不宜不敷支配茲特登報徵求

凡各界人士在本市置有宜於避暑之別墅住宅者不論大小不拘地點請速惠臨本行註册一經註册之後即由本行通知中國旅行社儘先放租（倘同時業主覓有相當租戶仍得自由租出並不因曾向本行註册而受牽制惟業主自己租出後須立即通知本行以便轉知中國旅行社此項辦法對於業主權利有百利而無一弊幸勿失之交臂爲幸）

聯益建業華行

青島中山路交通銀行四樓四零一號

滬平線飛行時刻表

	北上	南下
上海	七、〇〇開	一六、〇〇到
海州	一〇、〇〇到 一〇、一五開	一二、四五到 一三、〇〇開
青島	一一、三五到 一一、五〇開	一一、一〇到 一一、二五開
天津	一五、〇〇到 一五、一五開	七、四五到 八、〇〇開
北平	一六、〇〇到	七、〇〇開

滬平線 每逢星期二四六北上 星期三五日南下

滬漢線 除星期一外每日上下各開一班於南京安慶九江均設停站

漢渝綫 每逢星期三六西上 四日東下於沙市宜昌萬縣均設停站

乘客章程函索即寄 各地郵件均可轉遞

中國航空公司青島事務所啓 太平路西段廿二號甲 電話五三一二

康樂女醫院 廣告

本院專治 內科 外科 婦科 產科 小兒科 眼科 耳鼻咽喉科 皮膚花柳科 注射 各種藥針

診症時間 每日上午九時至十二時 下午二時至六時 星期日上午九時至十二時 下午停診 急病及接生隨請隨到

本院備有上等養病房數間最適宜生產及養之用住院者請惠臨敝院接洽爲荷

地址中山路一七一號 電話 日間三三四二號 夜間四一四七號

院長女醫學士高欣榮謹白

味苑

香茶 點心 小吃

春日佳麗寒氣漸消正宜駕言出游一洗嚴冬沉悶 當游罷歸來宜至中山路德縣路角味苑小作休息 或飲香茶一杯祇洋五分 或嘗點心一道，祇洋一角 或用客飯一道，祇洋半元 如有雅興更有美酒佳肴特別和菜任客零點 加以座位雅潔招待週到惠而不費洵消遣春光之良法也

營業時間 晨八時 至 晚十時

一勞永逸

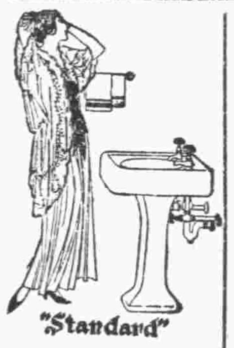

貴處欲求：室中溫度合宜 汽爐裝置得法 盥浴器具精美 上下水道耐久

敝公司聘有美國工程師竭誠服務

青島潔麗工程公司謹啓

地址觀海二路五號 電話暫借四九零六 電報掛號三三八一

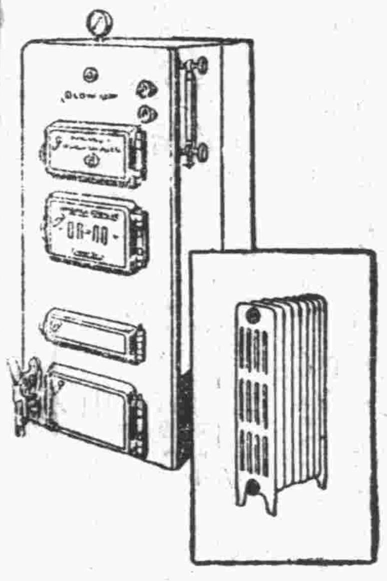

總公司 上海四川路念九號 電報掛號八六六九 電話一四四三四

實業部冀魯區海洋漁業管理局招募水兵佈告

爲佈告招募事照得本局巡艦業已購置亟應招募水兵編練巡緝凡有志願入伍者仰即按照後開章程來局報名聽候考驗此佈

計開本局招募水兵暫行章程如左

一、名額 暫定四十名

二、年齡 在十八歲以上三十歲以下者

三、資格 高小畢業或曾在海軍界受過相當訓練者

四、體格 身體強健而無嗜好者

五、待遇 與普通軍警同

六、考驗地點 上海路十八號本局

七、報名日期 自四月十六日起至四月二十日截止

八、考驗日期 四月二十日

局長許松圃

公司牌香檳贈券

請本外埠各界諸君特別注意

茲將上海瑞倫烟公司贈券章程露佈如下

本公司爲酬答顧客愛吸公司牌香烟興趣起見特設一種香檳贈券額定拾萬張凡持有本公司牌十支整潔空殼連心子廿套者可向本公司發行所或經理處就近掉換香檳贈券一張多則類推如有心無殼有殼無心及不滿廿套者不在此例

（一）開獎辦法按照上海跑馬廳一千九百三十三年（即民國廿二年）春季大跑馬香檳賽頭貳叁彩之號碼即本券得獎之號碼屆期登申新兩報公佈（外埠經理處當在就地報章披露之）

頭獎兩個 各贈現洋壹千元（共計貳千元正）

二獎兩個 各贈現洋五百元（共計壹千元正）

三獎兩個 各贈現洋貳百五拾元（共計五百元正）

（二）本券以蓋有本公司圖章者爲憑

（三）凡得獎者憑券向本公司十足領取現金（或向經理處兌現）

（四）如遇將券塗改號碼以及遺失等情本公司概不承認

（五）空券掉換贈券辦法於本年五月九日截止

（六）如得獎之券在本年七月十一日不來領取概作無效

（空殼及心）向本號掉換香檳券

（得中獎金）向本號兌換十足獎金

山東全省總經理 萬利榮號 青島中山路一三三

廣瀨小兒科醫院

本院專治小兒雜症及多年不愈諸症均負責治療手續敏捷又無痛苦藥到病除百發百中無有不効取價低廉並有精通華語醫士對于患者之源問答毫無阻隔院內所有應用器具均係德國最新機器力求完備特此謹告出診隨請隨到

鐵山路五十四號 電話貳八貳九號

院長醫學博士廣瀨徹夫

福隆綢緞莊

開幕廣告

千載一時 特別大廉價 歡迎比較

注意良機

竊謂商業競爭雖言唯利是圖然亦不外乎取之有道耳嘗見夫擺窗顏門陳貨充新虛僞減價購者不察輒受其欺此不道之尤者也本主人有鑒於此爲謀眞誠廉價起見所有國產綢緞布疋等定價特別克己各貨現已到齊有美皆備無一不新茲定於四月三日正式開幕除特別大廉價外再加一放尺賜顧參觀竭誠歡迎 本莊主人謹啓

舉盛前空 再加一放尺 敢請考成

本號開設四方路西首新式門面

我軍退出秦皇島後
昌黎撫寧亦現敵軍
灤河西岸我防地極鞏固
敵甲車駛往北戴河英美陸戰隊在秦登陸

北平十七日電：軍息，灤東方面十五日下午三時我軍某部，因受敵三面包圍，不得已向北戴河撤退，沿途被敵機轟炸，并以機槍掃射損傷頗重，我以鐵甲車掩護，阻敵前進，目下該方面雙方炮火甚烈，民房損壞甚多，北戴河東北面發現敵軍約三百餘人，同時秦皇島北面，亦發現敵車，我扼守秦皇島某部因受敵人威脅。利用黃昏，向南撤退，損失較少，現下昌黎及撫寧北一帶均發現日軍，我軍以已定戰略，準備在北木一帶與敵決死一戰。

北平十七日電：敵犯灤東，蓄謀已久，敵初稱長城成一無兵地帶，既見我兵扼守喜峯口冷口，堅持抵抗，而由灤東石門寨一帶，長城形勢均於我方有利，日乃借口軍事上之必要，非從灤東侵入長城東綫，萬難取勝，日方最近之戰略，灤河以東至三角一帶，志在必攫，數日來之戰爭，已使遷安盧龍昌黎等地受害甚重，我軍努力奮鬥，損失奇重。

北平十七日電：日甲車二輛昨到秦島，今有一列駛北戴河，日兵到秦者兩千餘人。英陸戰隊四五百名，美陸戰隊二三百名，均在秦登陸，維持秩序，昌黎東北甯路軌被毀後，英方已向日方警告，勿再破壞，因該路有辛丑條約，即英庚款關係，務請維持該路營業，撫寧有敵軍偽軍兩三千人侵入，盧龍十六日有戰事。

灤州十六日電：灤東形勢轉變後，灤河兩岸現極鞏固，敵機在灤河大鐵橋北面五里地帶投彈十餘枚，暴炸橋梁一座，縣城內及車站已無商市，人力車亦稀少，北甯西上各次客車避難之擁擠，髣髴瀋陽事變後之情況，灤東佈滿肅殺之氣及恐怖狀態。

北平十六日電：軍息，十六日晨敵機七架由東北方面，飛古北口南擲彈三十餘枚，向紅卍字會旗幟投彈五枚，傷教護員一人，我軍曾以高射炮轟擊，當即擊落一架，敵駕駛員跌斃，另一架受傷逃去，降落於某陣綫內。

北平十六日電：軍息，遷安方面我軍自固守灤河南岸後，敵屢次偷渡，均被我軍擊退。

北平十六日電：軍息，盧龍方面，十五日末刻，敵約二千餘人，向我軍攻擊，攜炮約三十餘門，雙方接觸後，戰事甚為激烈，我軍炮兵，雖較遜於敵人，因出敵不意，集中火力猛射，斃敵甚多，自此敵勢較衰，復經我某部由燕河營突出攻擊，猛撲至敵之側背，除解決一小部份外，其餘退去。

長江日輪
中國乘客絕跡

漢口十七日電：滬漢間日商輪格客，除日僑往來及少數白俄外，中國乘客絕跡，沿途經九江蕪湖鎮江等商埠，亦無搭客上下，運漢日貨，近亦大減。

比使紀佑睦
由京赴平

南京十六日電：比使紀佑睦偕夫人及參贊等，於十六日下午六時乘津浦車赴平。

黃紹雄抵京
談贛匪不難盪平
赴平與否現未定

南京十七日電：內政部長黃紹雄，前赴北上視察前方抗日眞情，並赴張家口兩度訪中委馮玉祥，代表蔣委員長徵詢對國事意見，馮當將各情親函蔣委員長，由黃氏攜帶南返，於日前過京赴贛，晉謁蔣委員長，陳述北上經過情形，並轉呈馮函，黃氏在贛事畢，日昨離贛，於今日抵京，即赴內部處理事務，據談，贛省匪患，經蔣委員長親往督剿，協同中央軍進剿，匪勢日蹙，且粵省已於本月初增兵入贛，匪患不難盪平，至蔣馮兩先生，對於抗日主張，大都相同，會晤與否無關重要，外傳余赴粵說不確，赴平與否亦未定。

立法院定日內開會
推定起草委員着手起草
國大會組織法及選舉法

南京十七日電：中央決議於七月一日召集臨時國民代表大會，并將提前召開國民大會，提出臨時大會討論，所有國民大會組織法及選舉法，亦經提出臨時大會討論通過，並經中央政治會一百五十一次原則通過，交立法院會同憲法起草委員會依據早核，記者昨向可靠方面探得確息，立法院長孫科，以臨時代表大會即將召開，國民大會組織法及選舉法即應早日推定委員負責起草，以便早中政會提出大會討論，憲法委員會副委員長張知本，吳經熊，及立法委員等，定本星期內集議一次後，即行着手起草，

關麟徵
重整所部出發殺敵

北平十七日電：關麟徵談，本人定十七日晨七時檢閱所部，十八日即出發前方，至本師傷亡官兵，業經軍分會補充齊全，俟本人到前方視察後，即將駐平所部，調往前線，繼續抗日，決不容暴日橫行我中華土地上也。

蔣電楊杰
回掌陸大

南京十七日電：陸軍大學校長楊杰，前呈辭職，經中央派黃慕松，現蔣委員長以黃慕松因任參謀本部次長，實難兼顧，已迭經堅辭不就，又陸大教職員及全體學生懇請楊氏仍掌該校等情，特於昨日電楊回陸大原職，並敦早日返校視事。

抗日受傷
官兵數目
達四千七百餘名

北平十六日電：茲據確實調查，現在兵站各醫院內負傷住院各軍官兵數日，自山海關之役起，至本月十三日止，統計共達四千七百十四員，野戰病院尚未列入，正在調查中。

赫理歐
昨由法赴美

巴黎十六日電：法代表前內閣總理赫理歐，已由巴黎起程赴哈佛，定於星期一日乘輪前往美國。

邵元冲等由濟抵青
沈鴻烈葛光庭等同行
趙丕廉抵濟晤劉守中

濟南十七日電：十六日晚六時邵元冲趙丕廉同車抵濟，邵擕沈鴻烈葛光庭乘膠濟車至青，趙留濟南，邵談，到青三五日南返，視察青地黨務情形，赴平與否未定，日下外交雖困難，應站在民族立場為民族圖生存，表現整個民族犧牲團結奮鬥精神，成功與失敗雖難拍料，但將來必有好結果。

濟南快信云：立法院副院長邵元冲，日前與中央委員方覺慧，一同離京北上，方因有慰勞前方軍隊之使命，故過魯未停，即逕赴北平，邵則以預備視察山東政治教育黨務一切情形，單獨留省，與隨之同來之立法院委員張維翰，及秘書許師慎，賀壯予等，在兗州下車，赴曲阜孔廟及泰安泰山等地參觀聖跡名勝，現因游覽已畢，於今日（十六日）下午三時由泰安登乘平浦一百零二次車北來，適中央委員趙丕廉，亦由京乘該車來濟，預備探望中委劉守中病狀，以便規定是否東下視察黨務或赴北平，彼此在途中相值，乃共乘一車，暢談一切，車由泰安開出三小時於六時十分抵濟，韓主席復榘因事未能到站，派民政廳長李樹春，濟南市長聞承烈等到站歡迎，邵張趙等下車與歡迎者略道寒暄，即出站隨李聞等赴膠濟飯店東號下榻休息，韓即於下午六時，在青年會設宴為邵元冲趙丕廉沈鴻烈葛光庭張維翰等洗塵，杯觥交錯，極為歡洽，至七時半方散，乃同至膠濟飯店東號談話，邵即決定與沈鴻烈葛光庭等同車赴青，先視察青島一切情形，當晚十時，邵元冲張維翰與沈鴻烈葛光庭同乘包車附掛膠路二次車赴青，韓復榘及本省各要人均至車站歡送。

永豐已克復
匪有退甯都廣昌老巢模樣
蔣在贛召各省軍政領袖
密商抗日剿匪重要問題

南京十七日電：軍息，圍攻樂安永豐之匪，經我軍擊潰，并跟蹤追擊，匪大部已向東退竄，似有退回甯都廣昌老巢模樣，我軍正步步爲營，聯絡圍剿。

南昌十七日電：軍息，溼西各鄉殘餘之赤匪，我軍派隊由大仙橋王家嶺分區搜剿，匪向會坊河退去。

南昌十六日電：確息，圍攻永豐之匪，業經我軍擊潰，刪（十五）已將永豐克復，匪東竄樂安，聞我軍跟蹤追擊，樂安日內亦可望克復。

又電：軍息，郭汝棟由陽新追擊潰匪，在牛湖地方擒獲匪兵四五百名，被脅農民，悉予釋放回家，各安生業。

南昌十六日電：蔣此次召集治安會議，眞（十一日）起至寒（十四日）止，關於軍隊團隊之整理訓練編制等各問題，均有具體決定，行營祕書處已連夜整理付印成冊，交各省長官帶回切實施行。

又電：軍息，據贛東電告，新淦永豐之匪已潰退崇仁西部及樂安屬之戴坊龔坊附近，陳總指揮已飭部跟蹤追擊。

南京十六日電：七省治安會，已決定統一各民團經費，由丁漕附征，各省均將組織，強丁十八歲上四十歲下全體入伍，藉此自衛身家。

又訊：蔣十四日午在總部召各省軍政首腦密商冷口失陷抗日軍事，短期內肅清赤匪，各重要問題，聞十五日仍有非正式之集會，討論一切，唐有壬衛汪命赴省謁蔣，商中樞重要事件，及應付華北緊急處置辦法，黃紹雄亦參加此會。

吉東義軍活躍
克密山富錦
俘汽車十八輛殲敵百餘人
哈埠人心頓形恐慌

北平十七日電：駐平義勇軍總部稱，陳宗岱部克復密山，王勇部克復富錦，李華堂部俘日載重汽車十八輛，殲日軍百餘人，哈埠人心頓形恐慌，現日軍積極向西開動，所有吉東各縣日軍，不難殲滅，請速接濟彈餉，收復失地，大有希望。

張繼赴新鄉
華北辦事處移否未定
過鄭時發表重要談話

徐州十七日電：張繼十六日晨由京過徐轉隴海路赴新鄉，在站語記者，國難至此，非全國一致上下澈悟，不堪挽救矣，不能僅持空談高見，非實際去作不可，各地應趕將民團組織完備，造成堅强自衛武力如蜘蛛網，日寇進犯，若虫爲自投羅網，望國人今後不要注意要人行動。當注意國家大事，要知日人並非僅至華北，恐我整個國家，均有滅亡之可能也。

鄭州十七日電：張繼銑（十六）晚七時由京抵鄭，下榻大金台，定篠（十七日）晨七時赴新鄉，張談，華北辦事處北移否未定，有主張還保定，余主張還一定縣，或鄉村，因國家以農村爲基礎，如鄉村治理完善，則縣治必良，縣治完善，則國家自强，海上政客有高談開放政權，其意多攘奪取政權，以利自己，余則主張如開放政權，必還諸人民，茲値國家將亡之際，望新聞界努力黜醒麻木不仁者，舉國上下，應一致緊張起來，努力編練保甲，充實人民自衛力量，聞張學良存頤和園古字畫事，聞張云係離平整理行裝時，誤裝人箱，俟檢出即還，惟將來還否在張，追否在滬市府，蠶匪白將抵嶺，已次第剿息，最近北上否未定。

中常會通過
臨時全代會各法規（續）
代表產生純依選舉方式
其他法規與歷次大會同

議事規則

臨時全國代表大會議事規則原文如下：

第一章總則　第一條，本規則依據臨時全國代表大會組織法第五條之規定訂之，第二條，本會主席，以主席團担任之，主席團由中央執行委員會提出九人，經大會通過組織之，第三條，本會秘書長列席大會，並指定秘書速記員若干人辦理紀錄事宜，開秘密會時，速記員應行退席，由秘書專辦紀錄，第四條，本會於正式會議開會前，得開預備會議，第五條，主席團之組織及議場席次之簽定，於預備會議，或第一次開會時行之。

第二章開會　第六條，本會每日會議時間之分配由主席團決定之，會議中主席，得酌定時刻，宣告休息，第七條，本會會議時，須有出席代表過半數之出席，方得開會，第八條，屆開會時間，出席者不足法定人數時，主席得延長之，但延長二次，仍不足數時即宣告延會，第九條，會議中出席者，於必要時，得向主席請求退席，但其退席須不影響於法定人數之計算，第十條，議事日程，所列議題，議畢後，主席即宣告散會，第十一條，散會時間已屆，而議事未畢，主席得酌定延長時間，或宣告延會，第十二條，主席未宣告開議前，或已宣告散會延會後，出席及列席者不得就議題發言。

第三章議事日程　第十三條，議事日程，須載明開議日時，並分別編列報告及討論事項，由祕書長擬呈主席團核定之，第十四條，議事日程討論事項之次序如左，一，中央執行委員會提出之案，二，各省黨部及特別市黨部，各特別黨部提出之案，三，海外各總支部各直屬支部提出之案，四，各代表提出之案，五，其他主席團認為應行提交大會討論之案，第十五條。議事日程，應將各議案之提議者，及各委員審查報告書，另編會議關係文書，第十六條，議事日程及會議關係文書須印刷分送於出席及列席者，第十七條，遇有緊急事件，未載議事日程，或已載日程而順序在後，必須速議者，得由主席團提出或出席代表四十人以上之請求，依大會之決議，變更議事日程。

第四章提議　第十八條，出席者提出大會之議案，應隨案附具理由，并須有二十人以上之連署始能成立，第十九條，除權宜問題秩序與修正付委撤置延期停止討論，及散會等附屬動議外，一切提案須經提案審查委員會審查，第二十條，議案標題朗讀後，提議者得說明其旨趣，如有疑義時，得請提案者說明之，第二十一條，臨時動議，須有出席者四十人以上之附議，并於議事日程討論全畢後提出之，前項提議，不受本規則第十九條規定之限制。

第五章討論　第二十二條，對於議案提起修正者，須以書面說明理由，得十人以上之連署提出之，如於會議時，臨時提起修正者，須繕具所修正之文字，并說明理由，得五人以上之附議，方能成立，凡參與審查委員會者，不得就委員會審查決定之案，另行提起修正案，第二十三條，出席者對於議事日程，所列議案，若有發言者，須於開議前，將其席次及贊成或反對之意見，以書面通知祕書長，第二十四條，祕書長將前條通知依次記載報告主席，主席依次指定反定及贊成兩方面，相間發言，第二十五條，未通告發言者，須俟通告發言畢，起立呼主席，并報告席次，經主席許可，始得發言，第二十六條，二人以上發言時，由主席指定先起立者先發言，同時起立者，由主席定其發言之先後，第二十七條，凡發言須登發言簿，但簡單之發言，或經主席許可者，不在此限，第二十八條，提案說明者之發言，至多不得逾十五分鐘，討論者發言，每人不得逾五分鐘，第二十九條，同一議題，每人發言不得逾二次，但有左列情形之一者，不在此限，一，委員會之報告者，爲辯明其報告之旨趣，二，提議者爲辯明其提案之旨趣，三，被議應行懲戒者之申述事實，四，質疑或應答，第三十條，討論不得逸出議題範圍之外，如有違反此項規定者，主席得立即制止，第三十一條，停止討論，由主席於適當時間宣告之，第三十二條出席者得二十人以上之附議，得提出停止討論之動議，主席須即將停止討論之動議付表決，經可決應停止討論方，則付表決，如停止討論動議被否決時，仍應將本案繼續討論。

第六章表決　第三十三條，依本規則第三十一條第三十二條之規定，停止討論後，應將議案即時提付表決，第三十四條，表決之方式，主席得以舉手起立，或投票行之，於必要時得舉行反證表決，第三十五條，議案有關於出席者本身時，該出席者，不得參與表決，第三十六條，主席宣告，將議案付表決後，出席及列席者，不得再就議題發言，第三十七條，經表決之議案，於每次會議後，由決議案整理委員會整理完備，交祕書長於下次會議宣讀之。

第七章紀律　第三十八條，屆開會時間，出席者聞振鈴聲，須一律入議場，休息時間過後，無故不出席者，以放棄論，第三十九條，議場內不得有左列情事：一，戴帽，二，攜帶傘杖，三，其他應行禁止之事項，第四十條，會議時，不得有左列情事，一，移坐交談，二，吸烟，三，閱看非關議事之文書，四，喧擾以妨害他人之發言或朗讀，第四十一條，凡有違背規定之紀律，並不接受主席之制止者由大會懲戒之。第四十二條，懲戒之動議，須於事件發生後二日內行之，並須四十人以上之附議。第四十三條，懲戒之方法如左：一，誥誡，二，於一定期間內停止發言，三，於一定期間內停止出席，四，撤消出席資格，第四十四條，凡應付懲戒事件，須付懲戒審查委員會審查，經大會議決，由主席宣告之，『前項委員會，由主席團指定出席者若干人組織之。第四十五條，出席者於其本身懲戒事件，在未經大會決定前，有申辯之權，第四十六條，關於懲戒處分之會議，應守祕密。

第八章附則　第四十七條，本會會議由主席團許可旁聽發給旁聽證，但祕密會議時，旁聽者須退席，旁聽規則，由祕書長擬呈主席團核定之，第四十八條，本規則無規定者，得準據民權初步之條理，第四十九條，本規則自議決之日施行。

資格審查

中國國民黨臨時全國代表大會代表資格審查委員會組織條例　第一條，本委員會由中央執行委員會推定委員三人，中央監察委員會推定委員三人組織之，第二條，各代表報到後，應即向本委員會繳驗黨證之證明文件，第三條，有左列情事之一者，應撤消其代表會資格，一，不合規定資格，二，有反動之言論或行爲者，三，選舉不合法或舞弊情事者，第四條，代表經審查合格後，由本會委員給予合格證書，第五條，審查結果應報告於代表大會，第六條，本條例由中執行委員會議決施行。

祕書處組織條例

臨時全國代表大會祕書處組織條例，第一條，本條例根據臨時全國代表大會組織法第四條訂定之，第二條，本處設祕書長一人，祕書四人至六人，承主席團之命，處理本處事務，其人選由中央執行委員會先加派定，並提大會追認之，第三條，本處設左列各科，文書科，議事科，招待科，會計科，庶務科，各科按事務情形，得設若干股，分掌事務，第四條，文書科之職掌如左，一，撰擬收發繕校及保管文件，二，監用印信，三，繕發開會通知，四，編輯大會公報及其他宣傳品，五，其他關於大會及本處一切文書事項，第五條，議事科之職掌如左，一，編訂議事日程，二，紀錄大會及各委員會之會議，三，編訂大會及各委員會之會議錄，四，協助提案及決議案之審查整理，五，關於會議文件之印刷，六，其他關於大會及各委員會一切會議事項，第六條，招待科之職掌如左，一，代表之報到及登記事項，二，籌備代表住宿及其他必須之供應，三，引導代表遊覽及參觀，四，關於會場中照料及協助事項，五，製發及檢驗旁聽證，六、延接來賓及新聞記者，七、其他關於大會及本處一切招待事項，第七條，會計科之職掌如左，一、經費之出納保管，二、稽核各項帳目，三，編造經費報銷，四、其他關於大會及處費用事項，第八條，庶務科之掌如左，一、籌備及布置會議場所，二、購置及保管一切應用物品，三、製發各項證章，四、管理警衛及工役事宜，伍、其他不屬於各科之事項，第九條，各設科長一人，承祕書長之命掌理科務，均由祕書長提請中央執行委員會派充之，第十條，各科科長以下各設總幹事助理錄事若干人，均由祕書長遴選合格人員充任之，第十一條，本處職員，自科長以次。全部調用中央各處會工作人員充任，不另支薪，第十二條，本條例由中央執行委員會議決施行。

（未完）

雙妹白玫瑰牙粉

此粉具有殺虫去口臭之功若晨夕以之擦牙則瓠犀可現瑩玉美觀不僅留香齒頰更能固根去積且永無牙患之憂也

雙妹嚜千日香水

馨香撲鼻馥郁宜人

雙妹嚜固髮香膠

男女合用理髮良劑

雙妹嚜超等宮粉

此粉馨香幼滑薄施淡抹即嬌豔無匹若常用之能令肌膚幼嫩容色瑩華誠閨閣助粧妙品也

濟南廣生行有限公司啓

青島總代理泰昌厚號

膠州路電話三二一六六

中風

海藻晶

適應症（中風腦溢血 風濕骨痛 手足麻木）動脈硬化 口眼歪斜 半身不遂

奉贈藥理書

佛慈藥廠華北總發行 青島廣西路二十號 藥房均售

中風病（卽腦溢血）之原因。係因腦血管之破裂。以致血液外溢。壓迫其附近腦部神經而發生之症狀也。凡人年逾五旬。氣衰之際。多有中風之疾。蓋人之血管。譬如橡皮管。常久使用。則失其生理的彈力及潤澤性。而致硬化脆弱。故老人之血管多易破裂中風。且酒之爲物。一入體內。變成脂肪質之沉着。多使血管硬化破裂。飲酒家之易於中風。職是故也。蓋（肥人多中風）爲我國醫學上之一大警語。而凡頭大。頸短。胸闊。腹大。膚深。項後帶橫皺。胃健善食者。名曰「中風體質」。

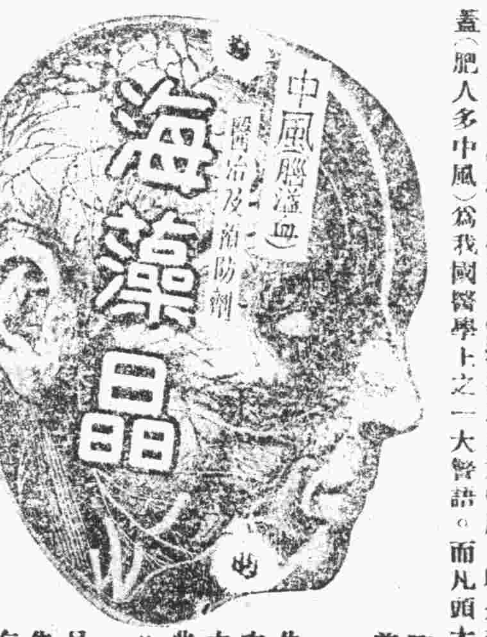

朱丹溪曰。中風必有先兆之證。凡覺大姆指及次指麻木不仁。或手足少力。或肌肉微掣者。此先兆也。三年內必有大風。凡有頭暈耳鳴。視力衰弱。失眠善忘。手指顫動。足背浮腫等狀態。皆爲預告中風將發之先兆。而於談笑遊樂之時。突然中風昏倒。此皆係腦血管破裂而大出血。概不得救。或僥倖不死。亦難免口眼歪斜。或半身不遂。

「海藻晶」係根據我國歷代大醫院秘傳實驗丹方。應用科學的新醫理而改良調劑者。誠有軟化血管。調平血壓。醫治中風之偉效。屢經動物試驗。及臨床試驗。其效力較諸局方　絡丹。人參再造丸。金匱小續命湯。及最近西藥之血管製劑等。奏效迅確。有殊勝之功能。「海藻晶」專治中風（腦溢血），口眼歪斜，言語不清，動脈硬化，狹心症，風濕骨痛，半身不遂，等症，有不可思議之神效。

（定價每瓶洋三元每料二瓶洋六元藥理說明書函索奉贈）

各大藥房均有經售

上海佛慈大藥廠 華北總發行所 青島廣西路廿號 電話四九一二號

奉贈藥理說明書

開胃靈

根治胃病

小罐洋六角大罐洋一元二角

上海佛慈大藥廠 華北總發行所青島廣西路二十號

佛光 商標

藥房均售

肺癆病

特効良藥新發明

奉贈

肺病療養法及實驗報告書

美商愛世開洋行 上海 華北分行 青島廣西路二十號

藥房均售

各埠各大藥房均有經售

沈鴻烈葛光庭抵濟

因山東土產大宗積存青島 特與韓會商救濟出口辦法

濟南快信云：山東出地肥沃，五穀蕃殖，土產輸出，爲數甚巨，在華北方面，佔最重要地位，卽花生米花生油等項，每年出口卽不下千萬噸，其銷路可分兩大途徑，半數運往歐洲，行售各國，半數較赴香港，轉銷廣州，年來因受美國土產價値低落之影響，又加苛捐稅，運等費較巨，成本旣重，不能與外產抗衡，一致銷路一落千丈，按去歲土產出口與往年之比較，減少已不止一倍，民生凋敝之由來，實緣於此，最近花生米及花生油積存於青島不能出口者，達七百餘萬噸，價値在一千萬元以上，詢爲山東經濟上最大恐慌，青島市長兼東北艦隊司令沈鴻烈，及膠濟路委員長葛光庭，爲救濟出產出口起見，決定設法減免稅費，以打破此民生難關，並以事關重大，特於昨日（十五日）晚由青島乘膠濟路一次車動身來濟，與韓主席復榘商洽一切，請予以援助，今日（十六日）上午七點四十分沈葛等抵濟，此間預得電訊，韓及濟南市長聞承烈等均到站歡迎沈葛下車後，與歡迎者略道寒暄，卽赴膠濟飯店下榻休息，記者亦隨到該店叩詢一切詳情，韓氏對於此事，以攸關民生，已決定代向中央請命，請減輕關稅，以資救濟，玆分誌沈葛談話如次，

沈鴻烈談

本人此次來濟，係會晤韓主席商洽救濟土產出口事，現在本省土產，因受美國土產落價之影響，不能出口，積存於青島之花生米已達五百萬噸，花生油亦達二百萬噸以上，價値在一千萬元以上，商人叫苦連天，經濟大受恐慌，若不速行救濟，前途危險萬狀，故決擬減輕費稅，使商人將貨輸出，不致有大賠累，稅費可分兩種，㈠運費，青島所收碼頭費每噸七毛，擬盡力減免十之八九，㈡青島商品檢驗局每噸收驗費二毛，亦擬交涉請其減免，關稅每噸收十餘元，已由青島商會致電財部請予減免，擬再與韓主席商洽，由省政府及青島市政府亦各向中央去電，代商民請命，按花生米花生油向爲一半出口運銷歐洲，一半運往香港轉運廣州，供給國內，因所捐碼頭捐及關稅較重，不能與外貨抗衡，故決如此辦理，使商人對貨脫出，以資救濟，山東煤炭出口，過去每年在五十萬噸以上，現在因受日煤傾銷不影響，每月出口三萬餘噸，每年不過四十萬噸左右，生牛出口每月向例在三千頭，現則不過四百餘頭，甚至一頭無有，因日本吃牛不起，價値低落，故日漸減少，至沿海情形均安日本兵艦在青島只有兩驅逐艦秦皇島有日艦兩大兩小，烟台龍口大沽口均無日艦，其餘日艦均在旅順大連沿海，仍爲十一艘，本人在濟並不久留，定今晚卽行返青云，

葛光庭談

膠濟路收入平淡，每日在四萬餘元，本路因民生凋敝，車票價高，無力担負，決加開四等車，濟南至坊子爲十三十

不致向偶，各大學將遵令辦理

日僞準備盜掘吉黑金鑛

設調查隊及採金公司

世界新聞社東京訊云：據日訊，吉黑兩省產金事業，經民間密查，認爲有望，各方面暗謀獲得，探掘業者甚多，某財閥向僞當局附條件提議，願供給採鑛費用一百萬元，僞當局已決計卽行開採，由南滿鐵路經濟調查會準備一切，將另組，調查隊前往調查，一方再設一大規模採金公司，以爲開採機關，俟得調查隊之報告後，卽着手開掘云。

法亦抵制日貨

禁止日棉製品輸入

世界新聞社東京訊：東京商工會議所最近開貿易會。討論法國限制日本棉製品輸入問題，結果認爲法政府所定輸入棉製品之分配數量中將日棉製品完全除外，認爲係禁止日貨之完全輸入，決請外務當局向法政府嚴重抗議其違反商約，要求撤消。

春季球類賽

濟南民衆體育場發起 參加者共二十餘隊

濟南快信云：山東省立民衆體育場，以時屆暮春，風和日暖，手癢者衆，正愛好運動者網露身手之絕妙時機，乃發起濟南市春季球類比賽，計男子高級及初級與女子三部，備有排球網球棒球壘球錦標丸個，以示鼓勵與提倡體育之個，屆（十五日）報名參加者共有高級排球黑黑隊（二十二師輜重營），齊大一師，醫專，高中，工訓班，男高級網球齊大，一師，醫專高中男高級棒球正誼，一中，女子排球女子網球女子中學，其女子師範均網排壘球，第二職業僅報名排球，二十餘隊，現已抽籤分配就緒，於下星期日（二十五日）開始比賽，定六週比賽完了。

海外文化部

日外務省將設置 期成爲一種外交別動隊

世界新聞社東京訊：日內田外相近來使外務事務當局銳意調查研究處理日本退盟後之困難之國際外交。應依何種方途，現決就外務省內，添設海外文化事業部，期供於與世界各國之文化之聯歡，以舉協調外交之實，該事業部將由對華文化事業部辦理，擬於來年要求相當預算，實行設立，其使命在融和統制現對各國因謀雙方間親善及文化交換所組之協會或文化協會，如日美，日英，日法，日德，日俄等協會或文化協會等團體，一方統制國內各種文化事業團體，依其對於海外之介紹，謀對各國民之協調信和，使成爲一種外交別動隊。

應在七月下旬

大學招收新生 以免中學生向偶

南京十七日電：國內各大學最近奉到教部訓令，請各地中學畢業考試，所在六月底舉行，而考試不及格者，立須舉行復考各大學招考新生時，應在七月下旬，以便中學生招考大學云。

亡國滅種之鴉片海洛英！

請國人一致努力撲滅毒禍！

有毒癖者—從速決心戒除
已戒除者—盡力口頭介紹
無嗜好者—時時勸人速戒

口戒烟藥王 馮氏斷癮救苦金丹口

是輔佐拒毒之唯一利器 具根本戒烟的特殊奇效

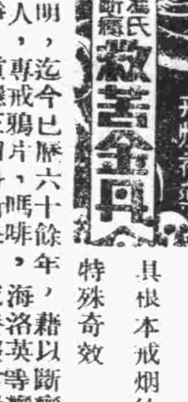

自清同治七年發明，迄今已歷六十餘年，藉以斷癮者，已達數百萬人，專戒鴉片，嗎啡，海洛英等癮，輕癮一二料戒淨，重癮三四料，斷根，戒時照常吸烟，逐日見烟自厭，身心舒服爽快，絕無絲毫痛苦，不吐不瀉，不誤公事，卽因病成癮身體極溺者，服之亦能連病斷根，且戒後精神煥發身體壯健異常，洵屬戒烟藥中第一祕寶，絕非市上一般毒質劣藥所可比擬決心戒煙，捨此莫屬。（每料一元二角函購寄費加一）

天津峻芝堂秘製

青島總經理 國貨商場 振華百貨商店 電話四九二四號

北平路 萬寶銀樓

欲辦十足赤金加色紋銀時樣首飾真珠寶石製法玲瓏各式器具請至北平路萬寶銀樓 電話二七七八號

北平路 謙祥益

電話三〇六六

別莊貨大減價

欲配眼鏡者注意

人帶眼鏡只知講求式樣之新舊玳瑁之優劣水晶之真假而對於驗光之準確與否盡皆不甚注意殊不知眼鏡之爲用在乎補助目力之不足光度如非十分適合雖式樣若何精美不過一種面上文飾而已對於目光不但無益反而有損普通商肆每以簡陋之方法測驗目光草草了事所配之眼鏡與目力所需者往往懸殊蓋頭痛目漲精神疲弊讀書作事常感倦怠眼鏡光度不合大有關爲其爲害身心前途莫此爲甚敝藥房有鑒於此特設光學部由德國購來最新發明之驗光儀器並聘請光學專家專驗目光手術簡單結果精良無論近視老花散光斜光皆無須放大瞳孔凡目力不健者或眼鏡光度不合者皆宜來此一驗最近由美國運到各種鏡架式樣精美價目低廉驗光之後給有驗光單配鏡與否皆可隨意各校同學特別優待

中山路六號 青島大藥房 光學部謹啓

烟台 仲模製藥社二週紀念大減價

各藥均照原價六扣

自三月二十日起至四月十日止

延嗣贊育止咳實驚

保腎丸 福坤丹 清肺丹 舒肝丸

能培補腎水生精養血安神補腦開胃健脾固本壯元起弱扶衰專治男子腎精虧損氣虛血衰脾胃虛弱腰背酸痛精神恍惚頭眩眼花夜不安眠小便頻數夢遺滑精惡夢盜汗陽萎無用等症不寒不燥一年四季均宜服用

專治婦女經血不調淤血內積成塊向上沖痛血崩倒經行經腹痛手足麻木腰背酸痛嘔吐惡心咳嗽氣喘自汗盜汗面黃飢瘦年久不孕或常患小產赤白帶下胎前產後及處女經閉血枯等症

治風寒咳嗽虛勞咳嗽陰虛咳嗽肺萎乾咳吐痰帶血症

能宜泄風寒潤肺化痰止咳定喘寬胸順氣無論老幼各種新舊咳嗽服之立見奇效

能調養中焦舒肝順氣除痛開鬱寬胸利膈

專治男女胸膈發悶心口沖痛兩脅膨脹嘔吐惡心潮熱吞酸肩背酸痛吐血便血小腸疝痛等症

青島經理處

中山路共和大藥房 四方路漢成大藥房 李村路神州大藥房 天津路惠東大藥房 東鎮威海路濟衆大藥房 天津路神州大藥房 濟南路永春大藥房 北平路膠東大藥房 濰縣路濟衆大藥房 雲門路長盛源 芝罘路膠濟大藥房 黃島路福海大藥房 博山路永壽藥店 中山路同聚錢莊 威海路新民襪廠

青島總經理處 江寧路治生兒科醫社

中山路長春堂 鄒平路天寶通 中山路聚源隆 天津路德順昌 台東三路福源祥 高密路德豐成 天津路華盛東 海泊路瑞興祥 四方路永祥東記 八合藥房 朝陽路永源公 金鄉路廣順和 冠縣路東聚和 益都路中华號 四方路永茂昌 復聚昌 益都路阜東號 汶上路同順誠 冠縣路東聚和

滄口 德聚東 源豐泰

中山路電話二五〇五號

昇昌 春季大減價

綢緞 呢絨 雜貨 布疋 一律九折 自國歷三月十八日起至四月十八日止

爲免日久失花色失時 決具大犧牲之精神

各貨由六折起至八折止 眞有意想不到之便宜

另設 特價部

青島華新紡織有限公司廣告

三股等線 松鹿牌二十支十六支 三十支等紗 三路光色 格外新鮮 分量較重 雙股粗細平均 爲便利顧客購辦起見 各埠已設分銷處外 並在濟南緯大馬路特設紗線分銷處

本廠開設青島滄口路以五子登科與松鹿兩種爲商標所出線紗係五子牌十支十二支十六支廿支廿二支廿四支雙股三股四十二支雙股三股三十支雙股

上海商業儲蓄銀行 儲蓄部

民國廿一年十二月卅一日止報告

貨借對照表

負債	資本金	公積金	定期存款	活期存款	禮券	應付未付息	本期純益	合計
千萬				二				二
百萬			五	〇				七
十萬	五	五	八	四	三	一	一	九
萬	〇	二	四	五	四	三	三	四
千	〇	〇	四	九	九	八	二	四
百	〇	〇	二	六	五	三	三	二
十	〇	〇	七	七	三	九	六	五
元	〇	〇	六	八	一	八	四	〇
角	〇	〇	七	七	四	四	八	〇
分	〇	〇	〇	二	二	〇	一	五

資產	現金庫存	證券購置	抵押放款	商業部往來	應收未收息	合計
千萬				一		二
百萬	二	三	八	三		七
十萬	〇	八	五	三		九
萬	八	八	二	七	七	四
千	八	一	五	六	三	四
百	三	四	一	〇	二	二
十	八	三	一	五	五	五
元	五	〇	六	九	八	〇
角	五	〇	三	二	八	〇
分	七	二	〇	七	九	五

上列貨借對照表業經本會計師將各項賬目及各分行報告逐一核對完全相符總行庫存現款亦經檢點無誤並查得各項抵押款之抵押品均屬穩妥可靠所有證券作價比較市價低特此證明

王梓康會計師

中華民國念貳年壹月拾貳日

成文堂泉記 廣告

本號專辦

中外書籍　各種教科　自來水筆　洋鼓洋號　足球籃球

英文雜誌　體育用品　八寶印泥　各式風琴　一概俱全

地址高密路中市　電話三八一六號

肺癆病

欲根本醫治必須服國藥祕傳單方

肺癆再造丸

四川樹德堂藥行獨家祕製

五大特效

久咳氣喘，咽喉乾燥，類似肺癆，服用此丸，治咳定喘，保肺生津，

哈哈咳嗽，口吐痰沫，此為肺痿，服用此丸，潤肺化痰，培土生金，

燥咳胸痛，咳唾血痰，此為肺癰，服用此丸，止血治癰，殺滅癆虫，

骨蒸體虛，氣逆聲啞，盜汗潮熱，服用此丸，退熱斂汗，安心定神，

久癆虛憊，髓乾精竭，血枯氣弱，服用此丸，益精神血，開胃健脾，

每盒裝精製臘丸十顆　定價洋五元每料四盒

贈送 索肺癆指南函郵票一分

青島經理處

膠東大藥房　北平路

長春堂藥房　中山路

神州大藥房　天津路

震東大藥房　天津路

延春堂藥號　海泊路

香山堂藥號　濰縣路

教育界注意

教育部最近頒行之小學課程標準

又一大貢獻

二十一年十月出版

小學校初級用

新課程健康課本

世界書局印行

全書編輯綱要

一、教育部最近擬訂的小學課程標準，新添了健康科，本書就是遵照課程標準編輯的，全書共八冊，供初級小學四學年之用。

二、本書的全容：(一)為關於習慣的，即與兒童健康和發育有關係的各項生活習慣的解釋，(二)為關於知能的，又分個人衛生問題和公衆，健康問題，兒童習此自能養成衛生的習慣發展衛生的智能引起對於衛生的興趣和信心。

三、本書編制，悉用單元法；課文排列，按照學習心理程序。既便教師設計，又可使兒童獲得有系統的知識

四、本書前二冊，全是圖書：或為故事圖，或為生理圖，或為衛生作法圖，或為衛生用具圖，三，四兩冊，文字和圖畫並重，後四冊注重文字，但仍插入圖畫甚多

五、本書文字，力求淺顯明白，無不合兒童口吻之處。

六、本書有關時令的課文，悉照秋季始業編定，所以沒有扞格不入之弊。

七、本書每冊均有提要，看了提要，可以知道全冊內容的大概，

八、本書另編教學法八冊，供教師教學時參考之用。

現書均已齊全　歡迎參閱選用

分發行處：青島世界書局謹啓

東鎮醫院廣告

院長曹玉珂　副院長于桂發

特聘專門產科女醫師張訓方

啓者敝院開幕以來頗蒙各界人士所推許復力求完備擴充病室添招男女護士增加醫療器械並用新法戒除鴉片烟癮海洛英等毫無痛苦注射各種清血保養藥針歡迎各機關商號工廠定立常年合同減價收費每星期日下午停診

■治療時間　上午八時至十二時下午二時至六時急症不在此限出診隨請隨到

■治療科目　外科　內科　眼科　花柳科　耳鼻咽喉科　產婦科

院址威海路特二十號　電話四六四六

天任醫院

龍口路新四號　電話：五三一四號

院長 儲天任　內政部註冊醫師　日本政府註冊醫師　內科　性病科　午後二時至六時

別爾格滿　內政部註冊醫師　德國政府註冊醫師　眼科　外科　婦人科　午後三時至五時

余慈耕　內政部註冊醫師　小兒科　午前十時至十二時

張銘勳　內政部註冊醫師　內科　皮膚科　午前八時至十二時　午後二時至六時

吳毓英　內政部註冊助產士　產科　細菌檢驗科　隨時

本院由左列各醫師負責對於呼吸器病消化器病關節病性病心臟病精神病皮膚病結膜病麻醉品中毒病腎臟病婦人科小兒科外科各病均用最新最有效方法治療另設理學治療科檢驗科特設產科室安全接生並為應社會之需要促進注意健康起見定有「顧問醫及健康檢查」辦法對於家庭商號機關團體特別優待其詳細章程為便利函索即寄

例診

一、初診一元復診一角學生軍警免費

二、出診市內五元深夜加倍市外面議

三、住院每日由二元至六元

四、藥費每日二角半高價藥另加

五、皮下注射自五角至五元肌肉注射自一元至五元靜脈注射自二元至十元

六、太陽燈治療每次一元電氣治療每次五角

七、細菌檢驗自一元起化學檢驗自五角起

八、安全種痘五角

附設

呼吸器病療養所　消化器病療養所

北九水分設　慢性病療養院

專備各種慢性病症及病後長期療養地點幽靜設備完善　院費每日每間五元

中魯銀行儲蓄部廣告

財政部註冊　實業部登記

本市唯一無二兼辦儲蓄之市產銀行

全體董事監察人暨總經理負無限責任

電話三六零五　地址天津路中段

四十年老牌國貨

本公司創辦迄今已四十年所釀製各種白蘭地及紅白葡萄酒蒙各界購飲後來函贊許不勝感謝之至但敝公司不遺餘力最近加聘意大利製酒專家白狄士君為酒師並添各種新式機器力圖改良如蒙賜顧無任歡迎

烟台張裕釀酒有限公司

青島 濟南 總代理同源公啓

青島華北醫院廣告

敬啓者敝院開幕以來成績卓著頗蒙各界讚許信仰茲為擴充營業起見特加頭添二三等病室多間光線充足設備清潔看護週到醫療器械及電療等無不應有鄙器師對於花柳一症特有擅長細心研究多年得其奧妙最近購到大宗德國銀製六零六及六零六並各種清血藥針並有司保買工育維寧等專治性病良藥對於陽痿早洩等症其效如神更用新法戒除鴉片嗎啡海維英等毒癮限期出院毫無痛苦收費格外從廉

治療科目……花柳科　耳鼻咽喉科　婦科　小兒科　眼科　皮膚科

治療時間……每日上午八時至下午八時急症隨到隨診

收費簡章……病室每日一元五至五元服藥飲食在內出診市內兩元市外酌加夜間加倍門診掛號費診斷費一概豁免驗血二元電療一元

院長薛俊卿　醫師張樂平

院址冠縣路中間八十七號　借用電話二二六零一

馬鈴牌香烟

莫云國貨無佳品

馬鈴到處受歡迎

馬鈴香烟　烟絲色味　不帶贈彩　到處歡迎

貨眞價實　始終如一　力持信實　譽聲揚溢

中國華昇烟公司出品

青島總批發處元盛裕　市場三路　電話四二六三

中國華東烟公司　山東全省總經理源祥號啓

惟有提倡國貨可以救國

福壽烟，氣味好，同胞諸君近提倡，二十空盒換畫張一，

中國山東烟草股份有限公司啓

成文堂筆記書局

總局天津路電話四零六八

分局高密路首電話四七二五

經理出版發售

商務印書館　世界書局　神州國光社　現代書局　亞細亞書局　各種教科　詩集文集　古今書籍　儀器文具　體育用品　中西賬簿　各種掛圖　美術卡片

中華書局　北新書局　光華書局　南京書局　辭典英文　小說雜誌　湖筆徽墨　銅鼓洋號　風琴簫笛　自來水筆　學校表冊　美術畫片

大華飯店 特別報告

中山路

寒風搜搜時近冬令過去的熱鬧全消精神為之一振想諸君食量必大增本店為諸君口福起見特聘著名廚司除按日精製大菜外自十五日起新添小吃部既便宜又美味房間佈置精潔衛生地點適宜高尚招待週到祈請各界士女盡興乎來

大菜部　每位　八角　一元　一元貳角　一元五角

新添 小吃部　各種麵食　鷄鴨肉粥　饅頭春卷　各式小炒

門牌一三三號　電話三一八三

介紹推拿名醫

王誠齋醫士向在津滬汴陝專心研究推拿手術為治病人頗著奇効凡偏正頭痛火牙痛一切喉症四肢麻木跌打損傷癱瘓血治水積氣結火以及感冒風寒身體疲勞精神委頓無論男女老幼素為醫學難得速効者一經推拿莫不立時痊癒如失重負近日僑寓青島同人診先後得蒙治療真有手到病除之妙特為介紹願海內同病萬勿失之交臂也茲將診例開列於後

門診上午十點至十一點　下午一點至三點至六點　門診一元

出診貳元

醫寓　出診上午八點至十點下午三點　觀城路五號振興成內

介紹人

崔載三　王品三　徐介忱　馬桐川　曹庚生　宋雨亭　王清軒　王煥亭　馮熙如　劉壽山

屈臣氏化痰止咳藥水

本號不惜工本特採上等藥製成此藥此藥水之性溫而不燥潤而不寒專治內傷痰火段喘中痰傷風咳嗽喉痛氣促氣逆肺癆肺炎及一切肺部胸膈諸病皆能奏效無論男女俱能服用無不立見功効

華振氏藥房啓　中山路南首十號　電話四零三四號

嶗山晶石　眼鏡老店

青島即墨路西首三十一號

敬啓者小號在青創設將近三十餘載專辦嶗山各種晶石久由平蘇聘請素有經驗之技師加工製造各式眼鏡力求改革養目近視老少中花等決無光線不合之處並修理舊鏡以及中西金絲銀腿兼售翡翠玉烟嘴藏鑽等物一概俱全貨真價實童叟無欺之譽早受各界惠贊零售批發價格從廉倘蒙賜顧無任歡迎之至再小號原無分號並代理處屢有冒充小號之名義者請各界注意認明招牌仿單庶不致誤

三山誠謹啓

患花柳病者注意

啓者醫生對於花柳一科。研究素有心得。○治手術比衆不同。無論淋濁。橫玄魚口梅毒下疳。一切腫爛危險大症。均可醫治定期保愈。並以極安全與妙之方法。於最短時期調治斷根。永保不發。茲為救濟同胞起見。復由德國購到銀製老六〇六滅毒藥針其色甚紫對於花中各種新老梅毒各　無不立見奇效且用之最為舒適毫無大寒大熱現象凡染一切梅毒皆注射六〇六九一四數針不效請速到本社就　本醫生驗血之後一經着手立奏功效藥資從廉恐未週知特此敬啓

地址黃島路五十三號

花柳醫社董青田啓

賽馬通告

第貳號

啓者本會春季大賽馬准於四月十五日（禮拜六）十六日（禮拜日）及貳十二日（禮拜六）貳十三日（禮拜日）舉行四天

每天舉賽十二次由午後十二點半開始過磅掛牌壹點正起賽

搖彩票由第三十次起賣一天作十次算統票每號計銀貳拾元惟第四天另附大香檳票一張共計銀洋三十元

馬書每本售洋一圓

發行大香檳票

本會春季大香檳票現已發行每張十圓准於四月貳十三日（即本屆賽馬之第四天）第九次在青島匯泉本馬場當衆開彩

辦公地址　地址中山路曲阜路角　電話三八零貳號

中華民國二十二年四月三日

青島萬國體育會啓

青島市政府招商投標承辦鄉區屠宰稅通告

照得本市所屬李村四方滄口浮山所仙家寨沙子口老窪鄉等七處鄉區屠宰稅向例招商投標包辦茲查原包商人扣至本月底承包期滿應即招商接辦仍以一年為期惟包辦期內凡遇鄉民之因婚喪宴會而屠宰牲畜不以營利為目的者應按照財政局第五〇六號佈告規定辦法准予免稅茲定本月二十四日（星期一）下午三點在本府大禮堂舉行投標投畢立時當衆開標以超過本府內定標額最高者為合格若標額相同時以抽籤定之凡願投標者須於本月二十二日下午三時至五時止仍照向例各備保證金一千五百元向本府會計股交納掛號掣取收據並領標單持回依式填寫固封按照上開投標時期地點親自到場投入標櫃守候開標其不及格者立將保證金退還合格即移作長期保證金於最後一月換給正式收據抵繳稅款恐未週知特此通告（標單保結程式均照成案辦理）

中華民國二十二年四月十五日

福美明達 保喉藥片

福美明達爲保喉之妙品。味美香甜、殺菌消毒。常含一片。咽喉清潔。傷風感冒流行之時。口中常含福美明達。可免傳染。喉微覺痛。含之可以立刻止痛。非常靈驗。

各大藥房均有出售

柏林華發大藥行監製

中國總經理 德商美最時洋行

壽康醫院廣告

敬啓者敝院病室清潔看護週開幕以來承各界贊許近復添置電療器具人工太陽燈等次謀患者便利

更用新法戒除鴉片馬非等癮一星期戒絕毫無痛苦 治療科目時間及價目列後

治療科目　外科內科皮膚花柳科耳鼻咽喉科眼科產婦科小兒科

診療時間　每日上午八時至十二時下午二時至六時星期日及例假下午停診急症不在此限出診隨請隨到

診療價目　住院門診及藥費取價均廉出診市內五元市外及夜間酌加掛號費免收

特約產科女醫師王子靜

地址湖北路東首四十號　電話五二三二號

院長丁介眉　副院長劉菊村

欲請接生者注意

茲有產科專家王女士遠藤，精通華語曾在日本產科專校畢業及各大醫院實習甚久，曾在本埠開業亦歷數載，經驗宏富，手術靈敏，遇有難產，尤爲專長，現住廣西路二十七號樓上。電話四七五九號

祥雲壽

春季大減價一月

本號不減價時已較別家價廉
至減價時更非別家所得追比
天氣由寒冷而和暖服用由重拙而輕便
本號先社會之需要而需要
早已備就大批新穎種種春貨
將於薄利多賣中圖些微利益
抱定犧牲決心　衝破不景氣象
素蒙垂愛的
顧客們請多多　光臨啊
減價日期四月一日起 三十日止

各貨照碼 一律九折

美女牌葡萄乾

美女牌葡萄乾。富含鐵質。鐵能補血。常食血氣充足。精神百倍。味則甜中帶酸。能助消化。以製糕餅。味美香甜。

第一補血妙品

請認明美女牌商標

中國總經理 美國葡萄乾公司 上海廣東路三號

名醫張永濤眞不愧醫師之聖手

啓者鄙人身患膝節發炎疼痛難忍步履艱難曾經許多名醫診治未見效果偶閱時報正報民報見有鳴謝名醫張永濤之廣告謂張君係醫科大學畢業全國醫學研究會員歷充院長二十餘年研究內外產婦小兒皮膚花柳眼鼻咽喉刮割等科二十餘載經驗若何豐富醫學若何淵深凡就醫者無不著手成春吾初疑之以爲廣告性質不無溢美浮詞故未肯就診繼思有病濫求醫師盍往試之及就診後服中藥二帖注射退炎藥針一打果然病苦消失精神煥發身體健康較前增進悉如醫師所言吾始知張君醫學精深研究有素視力准確用藥恰當固有鳴謝醫師之廣告所不能盡道者張君在江浙間素有醫師聖手之稱醫界泰斗之目眞不愧也吾爲此言非爲張君鼓吹非爲張君標榜爲我患病同胞訪求名醫而未得者一報福音耳

張君現寓青島天津路元善里新十一號二層樓上門診一元上午八點下午三點止出診二元星夜加倍車資另給路遠另議借用電話二〇〇六號急症隨請隨到

鄰城路北二興里二號愼思齋主人謹白

青島中久醫院廣告

新法戒烟　鴉片海洛英等癮戒除迅速毫無痛苦

預防猩紅熱　專科

治療科目　內科　小兒科　外科　產婦科　皮膚花柳科　眼科　耳鼻咽喉科

診病時間　每日上午八時至下午六時急診隨到隨診

內科 兒科 產科　對於成人冬季流行小兒發疹症尤爲擅長

地址江蘇路北首新十一號　電話二八九四號

棕欖香皂

棕欖香皂之所以能滋潤皮膚永駐美顏者因其含有多量之橄欖油而且用料最純良配製科學化也

美商上海棕欖公司啓

右圖原樣六英寸玻璃試驗管表明每塊棕欖香皂中橄欖油之維實容量

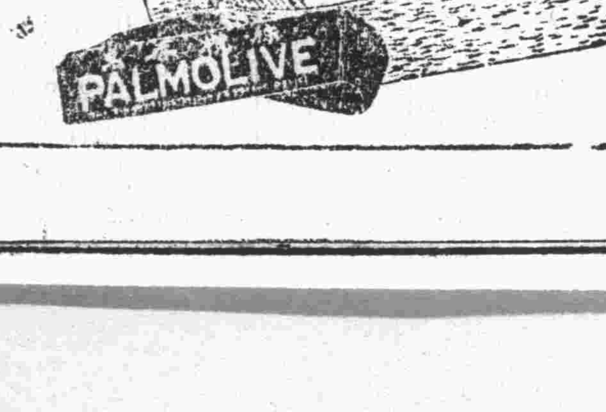

PO-3

食藥兼補法

人類生活，全賴腸胃吸收各種滋養料，運輸全身，以補足精神氣血之原素。

滋養料都從各種食物中分泌而得，其吸收作用之強弱，祇憑消化機能之佳良而定。

神良氏活胃錠，能滋生胃臟中之液汁，助長其「吸收」「分泌」「泄排」等三種化學作用，運輸迅速，營養充足，人體遂得日進於康強。

如患「胃呆」「腹脹」「氣悶」「積滯」「噎隔」「作酸」「嘔吐」「肝胃氣痛」「食不消化」等症。

活胃錠能啓胃口，助消化，導積滯，消氣悶，通利二便，且治以上諸般胃病，乃惟一王道胃藥也。

每瓶大洋一元

總發行所青島神州大藥房 李村路總店 天津路支店

濟南經理緯五路神州大藥房

步履輕鬆

病後：元氣未復，則舉步重滯。
產後：失血過多，則腳軟腿酸。
老人：氣血兩虧，則不良於行。
凡此三者，皆積弱虛損之朕兆。亟宜調補其元氣。

神良氏養生血。是滋陰補虛之大功臣。連服十天之後。補力已達乎四肢百骸。雖花甲以外之老翁。亦能氣血重振。步履輕鬆。至於「病後」「產後」見效更快。一經試驗。驚爲神奇。

大瓶二元二角半 小瓶一元二角半

總發行所青島神州大藥房 李村路總店 天津路支店

濟南經理緯五路神州大藥房

附設神州醫院診病簡章

一、統治內外耳目口鼻咽喉皮膚花柳婦人小兒等科
一、診病時間 每日上午八時至下午八時星期照常
一、門診費免收 市內出診費二元 夜間加倍
一、注射清血藥針 有二元及四元五角兩種

善治淋濁 本院精醫白濁，性質慈善，法精良，無論新老白濁，均可限期治愈，新淋注射三針，老淋注射四五針，信用擔保，不劾還洋，每針有三四元兩種，更爲便利，患淋諸君起見，每晚六時至八時照常診病，星期日照常。

醫師 張松巖 藥師 張國良 產婦科女醫師 丁孝娥
地址李村路二八號 電話二一九六號

中央委員邵元沖來青視察
沈市長由濟偕邵同車返青

中央以山東及青島市黨政教育情形，有政察之必要，特派中委邵元沖氏來青視察，邵氏於昨日偕立法院委員張櫶翰由京到濟南，適沈市長及膠路葛委員長在濟，當由沈市長葛委員長陪同邵張兩氏於昨晚乘膠路二次車於今（十七日）上午七時半抵大港站，市府胡秘書長及各局長暨海軍司令部路局各重要人員均前往迎迓，下車後，葛委員長逕返私邸，由沈市長陪同邵張兩氏至青島俱樂部休息，旋沈市長即陪同視察各處外，午間並在俱樂部設宴，爲之洗塵，聞邵氏擬在青視察數日，再回濟南，視察山東黨政情形，然後再赴北平視察一切云。又訊：記者於昨日午後一時許赴俱樂部往訪，適沈市長正陪同邵張兩氏談話，由沈氏代爲介紹後，邵氏就記者所問，作以下之談話：

邵氏談話 邵氏謂本人現在華北辦事處工作，故對於華北各地之政治文化及建設狀況，亟應視察，俾得明瞭，何處辦理不善，而悉其弊端之所在，以便設法改革，其辦理成績優良者，對於優良之點，設法使之推行，以求普遍之發展，因此國難期間，必先安內，始足以攘外，青島前爲德人所經營，在德管時代，係施行土地制度，現在施行平均地權，故對於青市市政之狀況，有應明瞭之必要，並對青市之社會事業地方建設鄉村建設農村教育平民教育工業情形以及整個的化文狀況，加以視察，在青勾留數日，即行赴濟，再轉道去平，張委員維翰，曾任雲南昆明市市長，對於辦理市政，頗有經驗，故邀彼同行，至於華北方面軍事情形如何，本人在近兩日內，尚未接到確訊，蔣委員長現在南昌，方切實剿除匪患，對於華北軍事，有嚴密之計劃，近中是否北上，刻尚未定，必要時或仍須北上，現華北辦事處各委員，均分赴各處工作，決不因軍事而影響一切云云，談畢，沈市長詢記者春季運動會開幕之時期，並擬請邵張兩委員參加，以彰盛舉，邵張兩氏均欣然有允參加之表示，談至此，記者遂辭出，午後沈市長及儲局長陪同至各處視察，晚間沈氏在市長官舍宴請邵張兩氏云。

昨日市府紀念週誌
蔣臺長葛所長作工作報告

市府於昨晨舉行總理紀念週，到所屬各局台所職員三百餘人，由胡秘書長主席，報告一週內之重要工作後，觀象台蔣台長及農林事務所葛所長相繼作工作報告如下：

蔣台長報告 ㈠自製輕氣球輕氣案，本台測量高空輕氣球所用之輕氣，國內無法購買，往往購自日本，每一鐵桶，價需國幣約十七八元不等，其運費則尤巨，約合國幣四十餘元，此外尚有海關稅費每一桶之輕氣，僅供兩月左右之用，不經濟殊甚，自本台理化試驗室成立後，即從事製造輕氣，以所得之輕氣貯於新製之鐵桶中，以供給灌輸輕氣球之用，所費材料，估其價值，尚不抵購自日本者之半，且也可以儘量取用，不致如前此偶因轉運遲滯，而感缺乏，使工作上生有困難，㈡裝置及檢查儀器案，自動記時器，由法國運來後，當即移往中星室派員裝置，並檢查其各部恆星，攝影量度器，亦於上月由英國出運，但運至上海，誤將該儀器卸下，經本台得悉後，函知在滬該輪船公司，重行轉運至青，亦移往赤道儀室，派員整置及檢查，均已先後完竣，㈢編送儀器說明案，天文學會於本月七日在京開會，先期徵集議案，及關於天文學上之各種材料，經飭天文磁力科將關於新購之天文儀器，詳爲說明，編製成篇，以備送往該會，由該科編成四種，一、赤道儀說明書，二、子午儀說明書，三、恆星攝影量度器說明書，四、自動記時器說明書，經審查後已於上月終送往天文學會矣，㈣台長赴京出席教育部天文物理數理討論會案，本台台長准教育部函邀出席天文物理數理討論會該會自本月一日開會起至六日止，台長於上月底到京，議決大學天文課程標準，及天文譯名一千四百餘條，旋出席於天文學會，九日始由京起程返青。

葛所長報告 最近本所工作事項擇其較爲重要者報告如下：㈠會同辦理造林運動，本屆造林運動會，經社會局呈准展期於三月三十日舉行，經於是日上午在張家窪新築各路，由各機關代表及各學校學生栽植行道樹，計共植樹九百零八株，又李村中學，於四月十日在滄口街內補植行道樹計三百四十八株，以上兩處，並施行灌水，以期易於成活，㈡積極進行推廣工作，各推廣實驗區經營計劃，前經分別擬就，茲已先後次第實施，就中原定經營促成栽培之大湛山西吳家村二處，所需溫床，業已建造竣工，並經播種，又原定經營果樹園藝之九水汁山板橋坊登窯各區，亦經測定栽植距離，開掘樹穴，並督促施用基肥，分別着手栽植果樹，㈢分發造林苗木，各區民林應用苗木，前經分別核定，茲已着手分發，此外本市各機關及各中小學校之前來請領花木苗及樹苗者，亦經儘量撥給，以資提倡，㈣栽植鄉區行道樹，關於本市各鄉區行道樹之栽植，前經召集各建設辦事處主任來所會議，所有本屆應行補植各路以及領運苗木一切實施辦法，均經分別議定在案，最近除陰島薛家島，業經完竣外，餘如李村滄口等處，均尚在積極進行中，計已植樹一萬餘株，預定於月內完成之，㈤指導果樹剪枝，本所爲糾正各鄉區已成果園之缺點起見，經於上月於農業推廣指導員率同技工於日前往登窯汁山等處，指導各種果樹剪枝方法，以便倣行，而期結果之佳良，㈥進行造林，薛家島上莊官山李家九水莊之風景林，已植五角楓黑松赤松扁柏花柏共四萬餘株，又令收他造林，茲經着手辦理，計已植黑松柏共一萬餘株，以會姓卿及四號炮台，施行補植，共三千餘株，現均尚在繼續進行中，㈦分發果苗，本所爲推廣優良桃苗起見，前經印發登記請書，分飭各鄉區建設辦事處勸導各鄉農民領填，以憑分發，嗣據先後填報來所，業經分別核定，附發領苗證，交由各建設辦事處境交農民，以便領栽，計核定分發李村區九百零四株，九水區七百株，滄口區四百四十株，陰島薛家島兩區各一百五十株，㈧訓練防除梨赤星病實施技術，防除各鄉區梨樹赤星病，所有向各建設辦事處抽調之助理員以及各村助理配藥工人，均應先期召集訓練，以利實施，茲經自五日起，在李村九水二處，分期舉行，對於噴霧器之使用，播撒德液之配製等，均經詳爲解釋，並令分別實習，俾易領會，㈨處理民林剪枝伐樹事項，三月份李村嶗山各處請求伐樹者共一百四十八戶，五萬四千零五十七株，經派員查驗許可者，一百四十三戶，五千七百四十一株，又請求剪枝者，共三十二戶十萬零九百五十株，經查驗許可者，二十七戶，三萬七千零八十株。

市府規定 各自治區公所隸屬辦法
令所屬及各自治籌備處知照

社會局昨日令飭各機關云，爲奉令事，案奉市政府密字第二七三六號訓令內開，爲令知事，案查本市自治區公所暫行辦法，業經第一八六次市政會議議決公布施行，由府指令地方自治籌備處遵照及各自治區公所籌備處一體遵照，並令分飭各局知照在案，惟各區公所，創辦伊始，對於上級機關，自應有所秉承，以策進行，茲由市府規定各自治區公所隸屬辦法兩種：㈠區公所辦理一切行政事務，依事務之性質，秉承市政府并各局台所處理之，其在鄉區之區公所，并須秉承鄉區建設辦事處轉呈市政府并各局台所辦理，㈡區公所辦理自治本身事務，并須秉承地方自治籌辦委員會辦理，一併提交第一八七次市政會議議決在案，除分令地方自治籌辦委員會及各區公所籌備處，一體遵照辦理，及府屬各機關知照外，合再錄案令仰該局知照，此令等因奉此，除分令外合行令仰該□知照，此令。（島上社）

山大生物系師生出發採標本
注意海產動植物 測驗海水與海底
嶗山旅行團今日出發

山東大學生物學系因地海濱，研究海濱生物甚便，最近於沙子口成立海濱生物研究所，對於研究海產動植物，及測驗海底，海水，等工作，更積極進行，以作改良漁業之準備，聞春假期內，由教授率領學生，分三組出發，第一組，教授張爾玉，學生劉崇樸，金大任，三人，往薛家島，第二組，學生高哲生，尹毅五，陳鐘芳，往陰島，第三組，何均，任樹棣，王宰，莊孝德，駐沙子口，諒將來對於嶗山海生物之研究，必有相當之貢獻。又訊：山東大學，定四月十七日至二十三日放春假七天，業誌本報，茲悉該校師生趁此餘暇，特組織勞山旅行團，凡該校教職員學生均參加，體育部

由校備汽車迎送，十八日早七時出發柳樹台，當日回校者，晚五時前，仍在柳樹台候車，十九日回校者，於是晚五時前，在大嶗候車，二十日回校者，於是晚五時前，在登窯候車，二、行李以自能負荷者爲限，三、食物自備。

漁業局委定巡艦籌備員
委左紀周充任平海艦籌備員

實業部冀將海洋漁業管理局購艦護漁各節，已迭誌本訊，茲悉該局所購之兩艦，已定名爲海平海靖，并委左紀周爲海平艦籌備員，籌備一切，至海靖艦籌備員日內亦可委定云。（島上社）

工務局改修湛山路橋

本市工務局長邢契莘，以湛山大路爲市內外往來通衢，原有木橋年久失修，間有腐朽之處，經過其上危險堪虞，茲聞邢氏爲便利行旅安全起見，特將該橋改爲石橋，以期鞏固而保永久云。（膠澳社）

博山路昨晨發生大火警
共計燒去樓房平房十餘間
十二家木器傢具俱成灰燼

本市博山路南首門牌七號開設梅記木器舖，於昨（十七日）下午十二時餘，發生火警，後院係福善里院內，滿集木器木料，幾無隙地，左右鄰均係木器舖，又係木質房屋，院內井有樓房十餘間，不數分鐘，全被延及，烈焰騰空，消防組得望火台及一區二派出所電話，即刻駕車馳往撲救，用數水龍射水，井四處冒火突大，尋覓被燒羅災之男女幸撲救迅速，富由公安局余局長消防組姜組長，督率指揮至四時三十分，完全救熄，起火原因，七號梅記木器舖經理安茂美與八號元昌泰舖掌丁文瑞，互相推諉，不知，計共延燒七號梅記屋內木器傢具損失約一萬餘元，在禮和保有火險，八號元昌泰損失桌椅木器約值三千餘元，在太平保有火險，九號裕盛和雜貨舖損失四百餘元，無保險，延及後院福善里樓內住戶薛洪德損失輕微，又復盛棧宿舍無大損失，又住戶趙天志損失百餘元，又住戶崔志光損失三百餘元，又住戶李崇傑損失百餘元，又住戶新義汽車王向進損失千餘元，又住戶宋伯元損失三百餘元，又住戶王炳南損失三百餘元，又延及平度路三十五號通盛興雜貨舖損失輕微，以上共燒樓房平房十餘間，舖住各戶，共十二家，起火戶主梅記經理安茂美，元昌泰丁文瑞均帶往公安局訊辦云。（島上社）

第十七屆華北運動會大會職員正在擬議中
提請籌委會通過後函聘
第一次聯席會議修正預算

第十七屆華北運動會籌備委員會，因距會期爲日不遠，故工作益趨積極，加以近日本市各校春運預選及籌備全市春季運動會，致體委會及體協會兩方人員，日無暇晷，工作緊張，籌委會各股第二次聯席會議修正通過大會預算草案，及各股辦事通則，提請籌委會通過後施行，關於大會職員，除沈市長爲當然正會長外，其餘副會長名譽副會長及各部職員（田徑類及國術）刻正在擬議中，擬提請籌委會通過後之，即行函聘，聞籌委會擬定本月底開會，以便通過各重要事項，而利進行，茲將第二次各股聯席會議紀錄於次。

第一次聯席會議 出席者雷法章，崔少麟，韓冠洲，向宗鼎，宋國模，趙庶常，文進之，汪康皋，張貽先，嚴宏濬，鮑長義，朱友材，儲晉芳，郝更生，許筱山，宋君復，蓋榮卿，程景周，王政，主席雷法章，紀錄許筱山，甲、報告事項，報告上次會議議決事項，本週內工作事項，及本次會議提出討論事項，乙、討論事項，㈠編定大會經費修正預算草案，請公決案，議決修正通過，㈡擬定各股辦事通則草案，請公決案，議決，由各股將草案詳細審查簽註意見，於本星期六交總務股彙總修正，提請籌備委員會討論通過施行，丙、臨時動議，㈠確定每次聯席會議日期案，議決以後聯席會議日期，以每星期四爲原則，㈡國術運動場位置案，議決由國術工程佈置三股長暨郝更生張貽先趙化程三人會商決定。（青島社）

鐵部派員查閱膠路帳目
莫介福等來青

鐵道部爲明瞭國有各鐵路財政狀況起見，特派重要職員莫介福，徐樹炳，司徒宏，楊大鈞，蔣廣五等數人，至各路詳細查閱帳目，現莫等已行抵本市，同寓新民飯店，正從事查閱膠路各部分帳目，一俟完畢，即行去濟云。（捷聞社）

本市日僑訓練義勇隊

青島日僑組織之義勇隊，於三月二十五日開始訓練，現仍在繼續訓練中云。（新新社）

春運會預訊
四十二個單位參加運動
二十二個單位團體表演

全市春季運動會前日（十六）報名截止，總計男女五級，參加者共有學校團體四十二個單位，女子高級，有市立女中，文德女中，聖功女中及中華體育會，女子初級有三江，台東，鐵小，模範，江蘇路，黃台路，台西，朝城，北平路，實驗，各小學校，男子高級，有山東大學，中華體育會，海軍，教導隊，弟弟體育會，青年隊，異軍隊，男子中級有市中，鐵中，禮賢，崇德，商業，李村，各中學校，男子中級，有三江，台東，台西，培基，鐵小，信義，模範，新民，明德，實驗，尚德，黃台路，江蘇路，朝城路，北平路，諸小學，至於團體表演，除中學會操及國術與教導隊之國術表演外，小學參加表演者，男女兩部共有二十二個單位，茲將各小學表演節目錄次：

團體表演 甲、男子部 ㈠鐵路小學，圖陣聯絡操，㈡模範小學，徒手操，㈢新民小學，新武術，㈣培基小學，國術，㈤實驗小學，遊戲，童子軍表演，㈥育英小學，劈刀，大刀，㈦明德小學，唱歌，㈧朝城路小學，疊羅漢，㈨黃台路小學，國術，混合操，乙、女子部，㈠朝城路小學，英國土風舞，法國土風舞，㈡台西鎮小學，花圈舞，兒童拍手舞，衣食住，㈢黃台路小學，土蜂舞，㈣江蘇路小學，表情唱歌，國術，㈤模範小學，舞蹈，㈥台東小學，圓陣徒手操，短棍操，㈦鐵路小學，俄國土風舞，㈧尚德小學，美國土風舞，㈨聖功小學，啞鈴操，㈩順興路小學，春天的快樂，⑾北平路小學，表情歌唱，徒手操，金剛拳。（青島社）

工業聯會分會新會員捐款慰勞前方將士

本市中華工業總聯合會青島分會，捐款慰勞前方將士一節，業經散誌各報，頃聞該會現有新加入會員數家，亦分別捐款，以資慰勞忠勇將士，茲將捐者姓名及捐數目探誌如下，大華顏料公司三十元，福字膠皮工廠三十元，中興鈕扣工廠三十元，謝文應二十元，周子西二十元，尹致中二十元，又聞該會慰勞韓衛二十日前後可製竣，至何時起運，是否由該會直接送往，抑或由慰勞團體代轉，容訪續誌。（捷聞社）

律師公會舉行常務評議員會議紀

青島律師公會，於昨（十六）上午十時，舉行常務評議會議，主席牟紹周，紀錄十世琦，決議要案如下，㈠定本日爲新職員就職視事，㈡如何接收前任經濟各種書類文件及開支賬目一案，議決推張榮科十世琦幹事審查點理接收，㈢追認呈報及通知改選公文案，㈣劉培栽股次伯韙請入會，并請轉請登錄案，議決推張榮科，于世琦二幹事審查報告，以憑核辦，㈤同人在各分庭執行律師職務，應否不受一庭之限制案，議決公推正副會長向法院交涉不受限制，交涉情形如何，通知同仁，㈥關於各分庭律師待遇，應否交涉案，議決推正副會長赴各分庭交涉，㈦中華律師協會開會時，應如何提議案，議決，一、通知各同人盡量提交議案，二、推舉盛評議員家良，周評議員培業，焦評議員繼宗，邵評議員綸恩，于幹事世琦，陳幹事道擬案提議，以上提議案，統交評議員會審查，限五月十日以前，提公會，㈧陳幹事道提議，發行定期刊物，以資觀摩案，議決保留再議。（島上社）

教育局籌備會考

本市教育局長雷法章，以本年暑假期間，各高中，初中，高年小學生均屆畢業之期，該生等經由原校考試及格後須再呈送教育局參加會考，但此項考試須在暑假期前舉辦自非先事規劃妥善，殊不足以昭鄭重，業將應行先決事項，提付局務會議討論通過，並行通飭各校先事準備其一切章則，及應行籌備事項，茲聞該局現正着手積極進行，届時再行組織畢業會考委員會負責辦理，以昭鄭重而利進行云。（膠澳社）

市府招商承包鄉區屠宰稅

市府以本市各鄉區屠宰稅，向係招商承包，現承包商人已屆期滿，亟應另行招標，以重稅收，昨日出有布告云，爲布告事，照得本市所屬李村，四方，滄口，浮山所，仙家寨，沙子口，老窪鄉等七處鄉區屠宰稅，向例招商投標包辦，茲查原包商人，扣至本月底，承包期滿，應即招商接辦，仍以一年爲限，惟包辦期內，凡遇有鄉民之婚喪宴會而屠宰牲畜，不以營利爲目的者，應按照財政局第五〇六號布告規定辦法，准予免稅，茲定於本月二十四（星期一）下午二時，在本府大禮堂舉行投標，投畢立即當衆開標，以超過本府內定標額最高者爲合格，若標額相同時，以抽籤定之，凡願投標者，須於本月二十二日下午二時至五時止，仍照向例，備保證金一千五百元，向本府會計股交納掛號，並取收據，並領標單，持同依式填寫固封，按照上列投標時期地點，親自到場投入標櫃，守候開標，其不及格者，立將保證金送還，合格者即移作長期保證金，於最後一月換給正式收據，抵交稅款，恐未週知，特此布告。（民言社）

民教館舉行第九次講演
聽衆二百餘人

本市民衆教育館，前（十六日）下午二時在大禮堂舉行第九次講演，講題爲科學救國，中國貧弱的致命傷，繼述勇敢幼童故事，講員對於民衆救國及中國所受的致命傷演說極爲沉痛，三百餘之聽衆，莫不爲之感動，殿以滑稽啞劇，聽衆掌聲雷動，鼓掌叫絕云。（捷聞社）

國術摔角班展期報告
並改定免收保證金辦法

本市國術館續招第二屆摔角班學員，爲推廣及優待學員起見，將保證金一項，改定通融辦法，如請有保證人完全負責，即可免予交納，並展限報名期間，十日至二十五日截止，茲錄其通知如下，爲通知事，案查本館續招第二屆摔角班學員一百名，業經檢發該班簡則，限於本月十五日以前來館報名，飭令遵照在案，茲爲推廣及優待學員起見，將原簡則第五條入學手續，須先各交保證金五元之規定，定一通融辦法，凡有志同學，而該項保證金一時無力交納者，得由該學員另請保證人二人填具本館所備之保證書，免予交納保證金，但如中途退學，即由保證人負責補交保證金五元，以作賠償教育損失之費用，並將報名期間展限十日至本月二十五日截止，務希熱心練習國術同志，速照上項通融辦法，依限來館報名爲要，特此通告。（青島社）

青島市觀象台氣象報告

天氣報告 高氣壓一在日本中部一在中國東部均向東移動低氣壓一在長春附近一在九江洲島之南均向東進行國內各地晴陰互見本市天晴一時陰有海霧風雨無定

天氣預報（有效期間二十四小時） 國內各地晴陰互見 本市天晴南風最大風力每秒約六至八公尺

民國二十二年四月十七日十一時發

青島恆裕公債權團通告

查本市河南路恆裕公號前因周轉不靈於二月一日停頓延至本月二日歇業由各債權人組織債權團報由銀行錢業兩同業公會轉請市商會督同清理在案自通告之日起所有該號欠外外欠各戶務請於一個月內向市商會聲請登記以憑審查切勿延誤特此通告

遺失聲明

啓者敝社自用腳踏車一輛領有公安局七四二三號車牌一只因一時不慎在途中遺失除呈請公安局註銷外特此登報聲明作廢 會[illegible]報社啓

律師牟紹周受任青島棉紗同業公會常年法律顧問啓事

茲受任青島棉紗同業公會常年法律顧問如有侵害該會信譽法益者本律師當盡依法保障之責 律師牟紹周啓

律師董毓璋遷移啓事

啓者本律師現遷移小鮑島黃台路八號如有訴訟事件委託辦理者請至本所接洽可也

葵扇上市

啓者本號向由廣東撰辦上等粗細葵扇運來青地銷售歷有年所價廉物美早已有口皆碑茲以漸屆銷令大批新貨陸續運到如蒙賜顧無任歡迎

青島冠縣路八十號 景昌隆謹啓

榮青工務所

正及其時

君有空地擬建房屋乎？君有市房翻造門面乎？現時製圖，明春開工，則夏季出租，正及其時，本工務所有建築師，有工程師，爲君設計，能於堅固，美觀，適用，經濟各方面，充分注意，使君滿意，如承委託，竭誠歡迎。

地址青島湖北路三十三號

經售處

博山路 復康順 即墨路 中華書局 中山路 昇昌號 洪泰商場三樓 九開鐘表行 天津路 義生厚 維縣路 華德泰 北平路榮德莊內 華北商場三樓 新新商店

本社專製電刻禮品銅招牌價廉質堅工精凡賓學盾像幅又立架便帖懸掌銀或供諸璧頭碧輝案室倍覺煥麗係裝富佳亦家禮品之要庭不惠顧件中諸君飾金各經也或購定請或八理處就一電製近立話可採即四也向會一七處派本當路接人社洽之到

總發行所國華電刻社 電話四七八一號

婦女良藥
麟鳳調經丸
婦人無不育之理，不有病也，病多起於月經，月經不調，則難受孕，平時氣血不和，必致經候失常，諸恙漸生，續嗣遂斷，或經水不調，前後無常，或腹痛瘀積，凡崩血過多，或傷於七情，致墜情志，或感受風寒，致損營衛，或體虛盜汗不止，或血枯面黃肌瘦，或白帶淋濁，胸腹悵悶，五臟虛損，子宮寒冷，等症皆由體虛血虧所致，得子亦難
服此藥調經活血不足為奇
奇在能固本暖宮一索得男

麟鳳調經丸
能調和婦人衝任之血，平定肝鬱之氣，去瘀生新，開鬱解悶，暖宮止帶，固本調元，婦人望子，苟遠服一料，必能一索即姙，素未生育之婦，既晚年經斷血枯者，常服亦有育子之望，實婦科百病第一聖藥，調經種子無二仙方也
每盒大洋一元二角
每料四盒大洋四元四角
金斗神聖堂虔製
青島天津路　神州大藥房經售

胃為人身之寶庫
溶化百物，提取滋養，分佈全身，運送遍體，生命之存，端賴於胃，一日消化停滯，胃口呆閉，內臟不和，外感侵乘，影響生命，至深且巨，此
神良氏
活胃錠
乃為胃病要藥，如胃呆腹脹氣悶，積滯噎隔，作酸嘔吐，肝胃氣痛，食不消化等症，服此藥能啓胃口，助消化，導積滯，消氣悶，通利二便，且治以上諸般胃病，乃唯一王道胃藥也，
每瓶大洋一元
神良氏藥廠出品
青島總經理　李村路　天津路　神州大藥房　總店　支店
濟南分經理緯五路

長命牌
維他賜保命
上海信誼化學製藥廠發行
維他賜保命丸　信誼長命牌
製劑　功能促進生機增長精力健
經愉快強　專治「經心」「肌肉」「全身」「性」
之衰弱及「未老先衰」「鴉片成癮」等症
中生所給無享嗎類奮毒為獸子睪植提賜與命身
央試化證予實啡之劑資雌類宮丸物煉保維併神
衛驗絕及　等　及　雄之或及中之命他合
無論男女老幼服之有百利而無一弊
各大藥房均有經售　函寄廣告奉贈小書
漢美　惠東　漢成　大中華　共和　新民　等藥房均有出售
山東總經理　青島神州大藥房總支店

大學教授許地山儉樸可風
一餐只用銅元六十二枚
謂大學為嫁粧及通行證製造所

北平通訊：燕京大學教授許地山，平日即甚儉約樸實，毫無驕矜氣象，昨日記者晤許君於燕大西校門外馮家一間房普羅小飯館，許君正坐一小桌旁用午飯，馮氏小館為燕大普羅同學平日吃飯所在，大僅可容六七人，固不見一般少爺小姐到此用飯，今許君以大學教授，竟來此用飯，同坐者皆甚奇訝，然許君毫不在意，叫烙餅，素湯一碗，未叫菜，即開始大嚼，且食且談，談諧中有持重之意，令人嘆服，許君首對今之大學下一定義，曰：今之大學，不過有二用，一為嫁粧製造，一則為製造通行證耳，請道其詳，則曰：造就一般專講裝飾之小姐姑娘，以備嫁高門找男人，非嫁粧製造所而何，數年畢業，發一張文憑，以便鑽營於政界之門，冀求利祿顯達，非製造通行證而何，言訖大笑，後又談及燕大學生生活問題，許君則歷述早年求學燕大（在城內盔甲廠）時，每月飯費不過四元，即覺太為貴族，較之今日動輒二三十元者，奚啻天壤之別，言談之間，大有滄桑之感，繼忽談至男女朋友問題，許君笑告曰：「年前此處有一同學，能自駕摩托車，常往來平校路上，每月花費幾達數百元，其愛人某女士想吃冰淇淩，彼則乘摩托車至城中法國麵包房購一桶，攜歸饗之」，言訖大笑，末對燕大東門外常三大飯館，由擺盤賣冰糖，賣花生豆，改為推小車賣雜貨，及至今日之開大飯館，每日做百元餘流水之經過，敘述一過，津津有味，飯畢，端坐小凳上，要高湯一碗，且喝且樂，問共價多少，夥計答以銅元六十二枚，乃出皮夾，付洋兩角，連呼「便宜」「便宜」，坐有頃，始去，同坐不識許君者，問何人，記者以許先生告，同坐驚問曰：「即大名鼎鼎之落華生耶？」記者頷首，聞者皆默然。

黃金魔力大
撫孤守志一朝變心
墮術中失身喪財
遺棄提控訴被告翻案
原是兒女親家挾嫌誣告

上海通訊：住居法租界白爾路，致讓里九十六號揚州婦人劉王氏，今年三十五歲，其夫劉建中已故現氏具狀第二特區法院，以刑事自訴住安納金路一四二號，開用順與修理黃包車木作主同鄉人嚴正寶（年五十一歲）誘姦孀婦，始亂終棄，請求提案嚴究，治以刑法二四四條三六三條之罪，并附帶民訴，判令負担生活費及損害賠償等情，其訴狀略謂，氏夫故後，遺下一子與遇姑，依賴十指，撫孤守志，被告涎氏貌美，百端戲謔，甘言引誘，并施金錢魔力，贈送衣料食物，致墮其術中，於民國二十年舊歷九月間，與被告同居，任從姦淫，當時帶去值洋三百餘元之金飾物，交與被告，并將裕福里十三號房一幢，交由被告出租與人居住，被告漸將飾物變價化用，至上年六月間，被告又用詐術，令氏遷居辣斐德路源成里，月給用費十五元不久即被遺棄不顧，請求訊究外附帶民訴，追償至六十歲止之生活費四千五百元，財物損害洋三百六十元云云，法院據狀，傳諭被告，被告由王士宗律師代理，提出答辯，謂被告與自訴之係兒女親家，被告之女兒配與自訴人之子為室，因親家劉建中故後，自訴人吸食鴉片，開設烟子窠度日，到二十年秋間，因彼母子孤苦無依，挽陳元亮向被告懇求照拂，被告念係親家，允許自訴人攜子來家食宿，并立誓戒烟，原自訴人嗜好成性，來住月餘，漸蹈前轍，不時私行出外吸烟，深夜不歸，被告勸戒無效，至上年春，被告促自訴人挈子回籍，彼又央陳元亮來說，彼母子願出外覓屋另住，但還出之後，仍不時前來告借，被告因不勝其煩拒絕之，自訴人即此懷恨，挾嫌誣告誘姦詐騙，請求傳證質訊，自能明瞭云云，法院原定昨日下午開庭審理，雙方當事人與律師亦準時報到，嗣因承審推事在假期中，命著改期再傳訊核。

本樓用新法美術雕製金銀裝飾用品
數｜百種選料之精雕刻之工
之雅早已遠近馳名花廳客堂
臥室應用者無不應有盡有
禮
冬至禮尤屬精緻美觀
送喜禮壽　雅俗咸宜
都　裝璜　書齋
天寶銀樓謹識
青島膠州路電話貳貳四四

青島
震華金店
金銀首飾時式鑲嵌
珠翠寶石中西器皿
綢緞綾羅呢絨畢幾
國貨布疋化裝諸品
天津路　電話二九八七

五年計劃
每月存洋十叁元叁角玖分，或一次存洋陸百四十叁元九角三分，滿五年得本利洋壹千元正
中國實業銀行儲蓄部
青島中山路電話二九零八

武下房產公司
曲阜路十九號
電話五〇一八號
抵押
放款

博愛醫院
治療科目　外科，內科，皮膚花柳科，耳鼻咽喉
治療時間　午前八點，午後八點，急病例外，往診隨請隨到
病室清潔，設備完美，看護週到
院長　醫學博士　飯田方亮
院址聊城路五十七號　電話三七零一

請注意……物美價廉
經久耐用
新舊自行車—禮帽
電燈泡—玻璃杯—製帽諸材料
本公司自成立以來歷有年所專辦東西洋新舊自行車以及各項零件無不俱全現為供給各界需要起見特運大批新式禮帽明暗電燈泡各式玻璃杯與各種案頭玻璃陳設品無不物美價廉經久耐用零售躉批各隨客便蒙賜顧無任歡迎
乾新公司謹啓
青島小鮑島益都路五十八號
電話二一一一九號

會仁花柳醫院
手術敏捷　診資低廉
青市醫院林立，觸目皆是，而富於經驗者實少，多以魚目混珠使患者真偽難辨，本醫師鑒花柳一科除根最難，故特悉心研究多年，而對花柳一科頗有心得，無論新舊白濁下疳魚口以及其他至危極險之症，用最新科學療法，保無痛苦，能於最短期間，治毒根，保不復發，患花柳同胞，請速來鄙院就醫，早脫苦海
注射六零六每針三元至五元
注射淋濁藥針一元至四元
注射橫玄藥針一元至四元
驗血三元
顯微鏡檢查二元
醫學士李會仁謹啓
址冠縣路一〇二號

福祿壽大戲院
THEATRE
美國第一國家公司空前偉大影片
小范朋克不朽傑作
鐵血塗遍了戰地！淚血染紅了情天！
睥睨一切之戰事愛情悽艷絕倫唯一偉大特種巨片
戰地之愛
漫天炮火　驚心動魄
悲歡離合　盪氣迴腸
此面寫戰神控刺着世界的死滅！彼面寫愛神駕馭着世界的新生！
細膩的描繪！辛酸的演進！小的動作！新的技巧！
大炮的轟炸熱的火花黑的火塵他們大屠殺的血海裏掙扎他們為國家奮門亦為愛情奮門！
空前戰片　絕頂偉大　砲火連天　血肉橫飛　勢必擁擠　務請早臨

山東大戲院
時間　下午二點起映至十一點止循環開映
價目　樓下四角　樓上六角　一元
今日開映
打破航空史上之新紀錄
空中獻藝　出入生死　飛騰九天　冒險萬分　顛倒縱橫　滑稽突梯
飛行大王
航空救國
派拉蒙公司出品有聲巨片
寫空征之威力偉大
述友情之義烈摯切
滿天飛機大顯神通極五花八門曲折變化之致！
灌輸了航空的智識！作將來救國的準備！
主演
勇猛明星　李却亞倫
滑稽明星　賈克奧凱
神童明星　勞勃珂根
又滑稽　又驚險　又刺戟
准演執照第二八九號
在這個「國難臨頭」和「民族存亡」關鍵的嚴重局勢之下。大家高喊着航空救國。認為航空是救國唯一的利器。凡屬國人。對於航空的常識和技術，應當怎樣去充分地研究。澈底地了解。但是吾國航空正在發軔時期。要找到普及研究的機會。是談何容易。好了。本院今日開映「飛行大王」是給大衆們研究航空的最好機會。諸君看了本片包管你非常歡迎十足滿意。

民報副刊

民國廿二年四月十八日　第九百八十五期
目錄
春假日記……白吟
華嚴道上……戴燕珊
笑的模型……需人

春假日記（三）

白吟

我什麼也沒聽見了，除了我自己的呼吸外。但思潮却乘這時作一陣激盪之後，又復歸於悵然了！

萬籟俱寂，月影映窗，臨睡時看了這滿天的繁星，讀了幾句古詩，無聊地又寫了這些。

心中悽然，渺然，當我睜開了惺忪的睡眼，從緋色的夢境中醒來後，啊！那白髮的外祖母，那飄逸着美麗服裝的表姊，那……然夢境已去，能不痛惻？追憶？縱然死死的閉着眼，再想夢境重現，然夢終是杳然了，不可捉摸的去了！乘着月光西沈，曦陽微現中，又創造了許多美妙的幻想，這些幻想，都好似飄然的微風一樣掠過腦際，又溶化到大海的怒濤中了！

我對着牆壁上的一副習人的像片，獨自擁被沉思着：

我憶起我童年代，處在外祖母和舅父的愛護之下，過着嬌生慣養溺愛的生活，曾爲了一點糖果而歡笑，曾爲了一個玩具而狂哭，曾爲了外祖母抱了一下的表哥而一整天氣得沒有吃飯，曾爲了舅父多買了一件玩具給表哥而三天沒對舅父說話，像這樣天眞爛漫被溺愛的生活，我絲毫沒感得還有其他的悲哀和憂慮，更不知如何去追求快活，只感到外祖母的懷裏，便是我的樂園，舅父的臂上，便是我的上堂。——然而，童年時代過去了！那抓不回的光陰啊！那不能重來的快活啊！我將永遠的咀咒着，因爲有了過去的長者之下的放縱，所以才造成了現在孤僻自傲的個性。

童年是喊不回來了！所剩的是憂悒的「現在」，現在在我身旁所追陳的，不是仁慈的外祖母，不是豪爽的舅父，只是些欺騙的朋友，幸災樂禍的同學，雖然庇在父母之旁，然他們除了供給些學費外，是不能再求諸其他了！何况小的弟妹更分了他們對我這大孩子的愛。

我想抓着「現在」，娛樂着「現在」，却不知何故心中總是波起辛酸的囘憶，囘憶給了我許多憂悒，囘憶將我懸於沉思和遐想，因此，我的「現在」，是給我一個無端的苦悶，『抓不住「現在」』是最苦悶的啊！』我心的呼喊是這樣的。（未完）

華嚴道上

戴燕珊

我們拚命的跑，大半都有些傻氣吧——可是我們都是血性的青年。越過了這個山峯，又爬上那個山頭，只有我的妄想最大，總想越過他們作前驅，努力！努力！用我這殘剩的餘勇，跑到先頭，前頭只有我，順著大路往前跑，每當跑上山峯，回顧來路，蜿蜒的途程，印著幾粒渺小的黑點，緩緩的移來，啊，這就是我的同伴！我站穩山上，盡力的呼喊，招呼我的同伴，努力的爬上山來；不要懈力而息，要鼓勇而前，我願意我自己努力，但也願意我的同伴努力！

這邊是高峻的青山，那邊是無邊的碧海，潺潺的清泉，流入壯闊的大海；當中挾着羊腸似的山程，濃厚的白雲，剛繞着了又天的山峯，銀白色的海鷗，戲水的閒情，又映入我的眼簾！走馬看花，目不暇接，爲了前程，抛棄暫時的美景，青松擋着了前路，白雲迷着了歸途，繞過這個山頭，又多了那個山峯，看不盡的美景，走不完的征途，不要休息，不要留戀，要休息作不了先驅；要留戀，走不上光明！忍着暫時的休息，還是走上征途；作個全隊的先驅！

悠長而靜幽的石階，穿過了青翠的竹林；蜿蜒的上盤，石階漸漸兒升高，我氣喘了！力竭了！但，要努力！不要半途而廢呀，用手扶着你的竹杆，用足蹬着石階，努力！只剩了這短短的一程了！穿過竹林，爬到這山門，那就是我們的目的地了，到了！眞地到了！累吧？不累呢 喂！到了！放下我的行李，解開我的行裝，到了！這就是我們的目的地了！

坐在龐大的山石上，青翠的竹林作了我的錦帳，青白的階石，印着濃厚的竹影，遠遠的泉聲，接上我的心絃；柔和的松濤，送到我的耳鼓！呀！緩和的陽光，絢爛的普照着大自然，懶惰的東風，躲到濃葉的竹林裏，甜蜜的睡着了！粉白的蝴蝶，玄黑的蜜蜂，披着春水般的紗裳，輕漫的徘徊空際，來回的追逐。黃金色的野花，紅血的野葵，無聲的藏到竹根的鄰畔，靜寂的躺在絨毛似的青草。於是是累得蝴蝶們的寃恨，惹得蜜蜂們的嘈鬧，聞不見花兒的芬芳馨香，得不到甜蜜而爽快的慰安！弱小的心靈，都在惱恨甜睡的東風；盡力的呼喊，竭力的吶嘶，仍然喚不醒東風的清醒，東風的惺鬆！唉！東風，春天既然沒你的工作，用你作什麼？

墊起我的脚跟，瞪大我的圓珠；望！來路的飛塵，捲來了我的同伴，漸漸的龐大，漸漸的清晰！慢慢的也是同我一般，力竭了！氣喘了！手兒扶着竹竿，足兒用力踏着石階，珍珠般大的汗兒，也是同我一般的滴下！有襯衫褲褂，也是同我一般濕透了！有的半路息下了！有的咬着牙，鼓着嘴上來了，但，總不是先驅，雖然也是同我一般的努力，但，總是越不過我的先頭。

閒情的我，驕矜的瞧着我的同伴，有意露出卑視的巧笑，

「誰是先驅？」「誰是英雄？」「平凡庸庸的人兒！」有的向着我苦笑的走過，道聲：「慚愧！」有的低着頭，默默的走過，好似屈服似的道：「你是英雄！」

四，二，晚晚稿華嚴寺。

——代郵——

胡雪畬先生：

來稿收到，計青春的徘徊與瘋狂者的悲鳴二篇。惟青春的徘徊未完，祈將續稿擲下。　編者

笑的模型（十六）

需人

「請問你，我姓魯，我家以先有一個王媽，她也說王嬸是她的嬸嬸呢，你與她也認識麼？」

「我們是表親，怎麼不認識？」

她說時，很注意的將他看了一下。他不管她，接下又問：

「你知道她還能回來麼？」

「她呀……」她像不屑般的，將話按住了。

小狗不知在何時跑到他的脚旁來了，牠圍着他的雙脚不住的亂臭，眼光奇異的看他。牠說話停止時，他才注意到這隻黑狗，他小心的，但有懼怕的，輕輕的抬脚將黑狗踢去。

「去，旁處玩去，不要纏人！」她帶了主婦的口氣叱着。

黑狗眞的聽了她的話到旁處去了。

「請問怎樣？」他含了笑問。

「說不清楚。你不是找王嬸麼？她來了你再和她談吧。」

說着，她走回屋去，他只得走出門來。

當他未出門時，他瞥見各屋的門窗內擺滿了人臉，他不知道，何以他們觀看的這樣的奇怪。

一到門首臭氣就鑽入鼻孔了，他掏出小手巾來掩住了鼻子匆忙的向巷口走去。

出了巷口就是一條大街，方才他因疲乏什麼也未觀覽，現在他要暢意的觀覽一下了。

他緩慢的沿了便道走着，留心到兩邊的店鋪，惹人眼目的招牌雜亂的擺滿在各家的門首，玻璃窗也各自陳列了不少的貨品，街心飛跑着的汽車，洋車，脚踏都震着嘈人耳鼓的鈴聲，和着街上的人聲，叫賣聲，估衣鋪的唱賣聲嘈雜雜的亂成一片。塵土飛揚着，雖然水車來來走去，也蓋不住塵土的飛騰。他由巷口走過一條長街的盡頭，向右邊轉下去，繞了一個大大的灣子，方才回到王嬸的家裏。

這時已然快到下午四時了。他在街上回來時，兩腿已有些招不起了，他想找一處地方休息一下，但這裏又沒有熟人，如果要回去，今天不是白來了麼？他尋思的結果是跑回王嬸家來問消息。

王嬸這時在家了，她穿了一件白色的布褂，搖擺着肥胖的身軀由東房裏迎出來了。

「實在不知道是魯少爺，在外面多等了些時候，眞眞有罪了！你到屋裏來休息休息吧！」

肥胖的老婦在嘴裏魯哩嚕索的說了大半天，他實在疲乏了，並不謙讓的隨了王嬸進去。

一進門就是一種氣味蒸騰着。屋裏只有一面炕，連一隻坐的櫈子都沒有——炕上坐着的是方才說話的那個少婦，懷裏抱着一個病的小孩在哺乳，見了他進來很不慌張的用衣衫掩住黃色的胸膛，嘴裏連連的讓他請坐。（未完）

明華銀行　上等房屋出租

如欲承租請向本行信託部接洽

房屋地點	種類	間數	每月租金	其他
魚山路四號	二層樓	八	一百五十元	連傢具汽車房一附下室
魚山路新十一號	二層樓	十八	一百二十元	附地下室
福山路四號	二層樓 平房	八 三	一百二十元	
太平路新一號	平房	十三	一百二十元	
棲霞路十一號	二層樓	十	一百二十元	
牟平路三號	二層樓	八	一百二十元	汽車房一間
榮城路十八號	二層樓	十	一百五十元	汽車房一間
大學路三號	二層樓	九	一百三十元	連傢具汽車房一下房四
黃縣路十五十六號	二層樓分租		面議	

大仁堂立愈　久淋白濁丸

便白淋血寒淫下注淋後偏墜虛淋老濁常年不斷凡淋病用過千方百藥治不好洗療注射無效此丸只用一盒即愈百發百中每盒二元

保好證明無效一准退洋　此丸治淋神藥無論新久白濁小便淋糊馬口尿道刺痛頻數風毒邪熱

消毒大王一掃丸

此丸效力非常之大凡是男婦染毒之病發生軟硬下疳腫痛毒串筋骨疼老毒不清淤毒不生打針無效即服此丸其毒並從二便消出一掃淨皮膚瘡癬一切新舊毒病遍治不好清完永遠除根每盒二元另有詳單此藥北平各界驗名實有特別效驗

婦女破血丹

此丸專治婦女經閉不通數月不見腹中積病左條右塊肚大成形乾血癆症鬼邪胎死腹內不下一切雜疾隱病實與婦女牛命有關此丸只用一付其病立下重者三付百病化爲血水元氣無傷百發百準每付三元

調經止帶丸

一盒保好無效退洋　婦女白帶久而最傷元氣月經因之不調百病因之而生面黃肌瘦飲食無味有時發燒冷腰腿痠痛頭暈

調經養血保眞丹

一盒保好常服延年每盒貳元服法另有詳單

肚痛赤白帶下婦女常服永保平安安胎種子坤中至寶

專治婦女經血不調月經前捍後錯經期腹痛面色貪發脹胸膈滿悶嘔吐惡心咳嗽痰喘氣血兩虧午後發燒軟弱胎前產後失調作病或姑娘

不正病塊崩漏白帶下寒流白肚脹腹痛腰痠腿痛兩

涼淤血成病左條右塊氣知神虛頭暈頭痛四肢痠軟

作冷面黃肌瘦不思飲食日輕夜重自汗盜汗身體素弱

經閉乾血勞症服此丸立効一切新舊經血不調百病皆治藥到病除常服此丸調經一

養血滋陰補虛安胎種子最稱女界寶丹服法另有詳單每付三角半打一元六角

打三元外埠函購加郵貳角

北京　張氏保肺丸

潤肺化痰定喘止嗽寬胸順氣立見神効不問男女老幼年深日久勞傷咳嗽代血呼吸不靈氣管寒閉夜不安眠咳嗽不止一切風寒咳嗽等症服此丸一付立効三付斷根每付大洋一角

青島分銷處

市路西六十三號

德祥盛：膠州路六號　萬春堂：高密路六十九號　福海藥房：黃島路中間十六號　德豐永：博山路中

煙台分銷處……福記銀樓南門大街

外埠函購加郵貳角寄信濟南大仁堂

北京　大仁堂大藥房開設濟南小緯六路路西

拍賣

今有梳髮椅全套椅子籐椅大衣櫃寫字檯洋書檯燈茶杯碟玻璃水杯酒杯洗面檯梳妝檯法國鐵床木床留聲機男女洋服棉被枕頭毛巾大小各色檯布咖啡杯碟各色窗簾屏風磁器面盆茶几花架餐刀湯羹叉子大小茶壺餐碟麻雀檯金手鐲金戒子紅寶石戒子鑽戒子金鍊金鈪洗澡盆帶爐子廚火爐掛電燈另有零碎等物未載准於四月十九日即星期三上午十時拍賣風雨不改爲荷

青島聯絡司拍賣行啓　湖南路四七號

中山路十二號　瑪賽飯店　上海銀行對面

本店開設中山路專門西法大菜歷有年所頗蒙各界讚許用達厚意起見特聘超等廚師細心研究調味務期適口招待格外週到以備各界宴會嘉賓之需倘承惠顧無任歡迎

例餐六角至一元二元四角　宴會面議

本店主人啓

特別啓事

茲有學徒范春華（別名著雲）自本年一月一日業被革辭嗣後伊各人在外一切行爲或錢銀往來概與本行無涉凡本行收據或發票等件均須會計員正式簽押始認有効恐未週知特此登報聲明

華德打字機器兼文具行啓　浙江路三號電話五一八五號

光華美術照相製版社　青島李村路五十號

專製照像銅版錢票銅版各種鋅版代繪各式花紋錢票價廉物美出貨迅速如蒙賜顧不勝歡迎

民國二十二年四月份開標通告

四月十五號至十七號係銀行例假日本會開標亦延至四月十八號在上海總行舉行四月十五號上午歇行照常上班休假一天故凡欲入新會者於本月十五號十二點以前來會付款認會本月開標即有得獎希望有志儲蓄者速來入會勿失良機

第一特獎　五萬元　第二特獎　將超過八千八百餘元

詳章函索即寄　山東總分會　館陶路二號

青島萬國儲蓄會啓

百歲翁見過這種奇事嗎

勿論目患雲翳多厚幾年不能見物苦楚萬狀只以瞳人未散保能完全復明如初豁然頓愈這是何法呢哈哈就是育明堂所製三種眼科聖藥啊

立止目疼散　神妙點　雲散　消障明目膏

此三藥任你何種目疾無不藥到病除君若不信權當丟了一元錢買瓶試試自然就知非虛語了若無眞實能力徒以大言欺人之流終久說話勉強吧敢如此理直氣壯大聲疾呼嗎

認明神目商標　免受冒充之害　青島各街及各省各埠均有代售

山東烟台西南河後街往南亞東公司對門　**育明堂**　二區分所　藥房秘製

解決黑籍同胞苦海問題戒烟健身丸

夫鴉片白丸海洛英金丹嗎啡等物純係殺我同胞利器盡人皆知本堂久鑒市上名藥只能戒癮除根極難爲普救同胞計特秘製戒烟健身丸積數十年之經驗行銷南北各省戒除同胞不可勝計且藥性和平百病不發決無嘔瀉煩悶諸弊尤以服藥之後不誤工作毫無痛苦早經國府衛生署審查合格認爲戒毒聖藥許可推銷全國諸君欲思戒除苦海請先一試如不見功原洋退回所望黑籍同胞萬勿失此良機購者另有詳單說明

價目　大包一百粒售大洋一元　小包五十粒售大洋五角　概不拆包零售

本市代銷處

頤壽昌 海泊路　長春堂 中山路　永安堂 天津路　長春堂 山西路　通順堂 博山路　太和春 金鄉路　恆泰棧 芝罘路　延春堂 海泊路　回春堂 高密路

太和藥房 易州路　鴻聚昌 濰縣路　魁華藥房 威海路　大同藥房 益都路　永壽藥房 博山路　東亞醫院 黃島路　復元藥房 金鄉路　泰和藥房 威海路　頤壽堂 滋陽路

遵古藥店 台東二路　德生藥房 台東西頭　人和藥房 台東三路　東興藥房 台東三路　李村郵局 李村　吉順成 台西三路　膠東大藥房 北平路　遼東藥房 東鎮樂市路　東海藥房 東鎮雲門路

德誠號 四方

青島總經理處四川杏林堂藥房　膠州路一〇五號　電話三五四一號

富田眼科醫院

雙眼失明人生之不幸并失世間全部之快樂本院開辦以來治愈華人眼病不計其數近日添設華人精通日語者執其事務不但於問答病源毫無隔膜亦於治療上有不少之便利也

院長富田要　青島東阿路十號正金銀行　鈴木商行廣街　電話三六一九號

大陸銀行

國內各要埠均有分支行或代理店　國外亦有代理銀行經營商業銀行　一切業務兼辦儲蓄信託貨棧保管

青島分行　地址　河南路十六號　電話　營業室三五五一　經理室三九二八